



សេវាហិរញ្ញវត្ថុ
នៅជិតលោកអ្នកបំផុត



មាតិកា

ជីវប្រវត្តិ	៤
របាយការណ៍ប្រធានក្រុមប្រឹក្សាភិបាល	៦
របាយការណ៍អគ្គនាយក	៧
សមិទ្ធផលសំខាន់ៗ	៨
បណ្តាញប្រតិបត្តិការ	១០
កម្មសិទ្ធិ និងអភិបាលកិច្ច	១១
រចនាសម្ព័ន្ធគ្រប់គ្រង	១២
ក្រុមប្រឹក្សាភិបាល និងគណៈកម្មាធិការប្រឹក្សាយោបល់	១៣
គណៈគ្រប់គ្រង	១៥
អភិបាល អេ អឹម ខេ	១៦
ដំណើរការគ្រប់គ្រងការងារសង្គម	១៨
របកគំហើញសំខាន់ៗក្នុងការអនុវត្តនីតិវិធីការងារសង្គម	២១
ផលិតផល និងនីតិវិធីការងារ	២៣
សេវាធូរប្រាក់	២៩
ការឆ្លើយតបសង្គ្រោះបន្ទាន់ទឹកជំនន់	៣០
បរិកាសប្រកួតប្រជែងនៅប្រទេសកម្ពុជា	៣១
ការគ្រប់គ្រងហានិភ័យ	៣២
រង្វាន់ និងការទទួលស្គាល់	៣៣
របាយការណ៍ក្រុមប្រឹក្សាភិបាល	៣៤
របាយការណ៍សវនករឯករាជ	៣៦
តារាងតុល្យការ	៣៧
របាយការណ៍លទ្ធផល	៣៨
របាយការណ៍បម្រែបម្រួលមូលនិធិម្ចាស់ហ៊ុន	៣៩
របាយការណ៍ចលនាសាច់ប្រាក់	៤០
កំណត់សម្គាល់លើរបាយការណ៍ហិរញ្ញវត្ថុ	៤១
ទីតាំងប្រតិបត្តិការរបស់គ្រឹះស្ថាន អេ អឹម ខេ	៦៥



អេ អឹម ខេ និងសកលវិទ្យាល័យធនធានមនុស្សចុះអនុសាណេ:យោគយល់សហប្រតិបត្តិការគ្នា: កញ្ញា ឆ្នាំ២០១១

ទស្សនវិស័យ

ទស្សនវិស័យរយៈពេលវែងរបស់ អេ អឹម ខេ គឺដើម្បីសង្គមកម្ពុជា ដែលប្រជាពលរដ្ឋទាំងឡាយមានឱកាសគ្រប់គ្រាន់ និងស្មើភាពគ្នា ក្នុង សកម្មភាពសេដ្ឋកិច្ច និងសង្គម ដើម្បីធ្វើឲ្យប្រសើរឡើងនូវជីវភាពរស់ នៅរបស់ពួកគេ ហើយអាចជួយជាវិភាគទានយ៉ាងមានប្រយោជន៍ចំពោះ ការអភិវឌ្ឍន៍ប្រទេសជាតិ។

បេសកកម្ម

បេសកកម្មរបស់ អេ អឹម ខេ គឺ ជួយដល់ប្រជាពលរដ្ឋក្រីក្រភាគច្រើន ក្នុងគោលបំណងជួយធ្វើឲ្យប្រសើរឡើង នូវជីវភាពរស់នៅរបស់ពួកគេ តាមរយៈការផ្តល់សេវាហិរញ្ញវត្ថុសមស្រប និងបិតថេរ។

ការចាប់កំណើតរបស់អង្គរ មីក្រូហិរញ្ញវត្ថុ (កម្ពុជា) ខ្វែងផ្តល់ឱកាស វិនិយោគក្នុងការ ធ្វើអន្តរាគមន៍ឥណទានខ្នាតតូចរបស់អង្គការ Concern Worldwide នៅក្នុងទសវត្សរ៍ឆ្នាំ៩០។ ដោយសារប្រតិបត្តិការមានការរីកចម្រើនអង្គការ Concern បានបង្កើតក្រុមហ៊ុនមីក្រូហិរញ្ញវត្ថុដាច់ដោយឡែក ដែលបាន ប្រែក្លាយទៅជា អេ អឹម ខេ។ នៅត្រឹមឆ្នាំ២០០៣ អេ អឹម ខេ បានធ្វើ ប្រតិបត្តិការដោយឯករាជ្យពីអង្គការ Concern ហើយទទួលបានអាជ្ញាប័ណ្ណ ពីធនាគារជាតិនៃកម្ពុជានៅឆ្នាំ២០០៤។

នៅត្រឹមឆ្នាំ២០០៥ អេ អឹម ខេ ទទួលបានប្រាក់ចំណេញពីប្រតិបត្តិការដំបូង របស់ខ្លួន និងទទួលបានប្រាក់កម្ចីពីប្រភពខាងក្រៅលើកដំបូង ព្រមទាំងបាន បង្កើតយន្តការគ្រប់គ្រងការងារសង្គមផងដែរ។ នៅឆ្នាំជាបន្តបន្ទាប់ អេ អឹម ខេ បានរីកចម្រើនយ៉ាងឆាប់រហ័ស ចំពោះសេវាប្រាក់កម្ចីដ៏សំខាន់ និង

បានពង្រីកបណ្តាញសាខាប្រតិបត្តិការនៅគ្រប់ខេត្ត។ ឆ្នាំ២០១១ អេ អឹម ខេ បាននាំមុខគេគ្រប់ធនាគារ និងគ្រឹះស្ថានមីក្រូហិរញ្ញវត្ថុទាំងអស់ បានក្លាយ ទៅជាអ្នកផ្តល់សេវាប្រាក់កម្ចីធំជាងគេបំផុតនៅក្នុងប្រទេសកម្ពុជាដោយ គិតពីចំនួនអតិថិជន។

នៅឆ្នាំ២០១០ អេ អឹម ខេ បានផ្តើមធ្វើកំណែទម្រង់ជាយុទ្ធសាស្ត្រ ដោយ ធ្វើការផ្លាស់ប្តូរពីឥណទានជនបទតែមួយមុខ ឲ្យទៅជាអ្នកផ្តល់សេវាមីក្រូ ហិរញ្ញវត្ថុសម្បូរវែបវែប។ យុទ្ធសាស្ត្រនេះឆ្លើយទៅនឹងតម្រូវការ ក្នុងការផ្តល់ សេវាមីក្រូហិរញ្ញវត្ថុជាច្រើនប្រភេទទៅដល់ប្រជាពលរដ្ឋក្រីក្រ ក្នុងគោល បំណងធ្វើឲ្យជីវភាពរបស់ពួកគេបានប្រសើរឡើង។

ការទទួលបានអាជ្ញាប័ណ្ណប្រាក់សន្សំក្នុង២០១០ បានដើរតួនាទីយ៉ាងសំខាន់ ចំពោះដំណើរការនេះ។ អាជ្ញាប័ណ្ណនេះបានអនុញ្ញាតឲ្យ អេ អឹម ខេ ផ្តល់សេវាប្រាក់សន្សំ និងផ្ទេរប្រាក់ថ្មីជាច្រើនទៀត។ សេវាប្រាក់សន្សំ បានដាក់ឲ្យដំណើរការនៅគ្រប់សាខាទូទាំងប្រទេសត្រឹមពាក់កណ្តាល ឆ្នាំ២០១១ ជាមួយនឹងសេវាផ្ទេរប្រាក់ក្នុងស្រុក ដែលបានដំណើរការនៅ ក្នុងខែកក្កដា ឆ្នាំ២០១១។ អេ អឹម ខេ បានចាប់ផ្តើមសាកល្បងសេវាសន្សំ ងាយស្រួលតាមរយៈភ្នាក់ងារនៅខែធ្នូ ឆ្នាំ២០១១។

តាមជីវប្រវត្តិរបស់ខ្លួន ការប្តេជ្ញាចិត្តរបស់ អេ អឹម ខេ ចំពោះការងារសង្គម គឺការងារដ៏សំខាន់បំផុត។ អេ អឹម ខេ បានបង្កើតផែនការគ្រប់គ្រងការងារ សង្គមយ៉ាងទូលំទូលាយ ដើម្បីធានាថាអង្គការនៅតែផ្តោតលើបេសកកម្ម របស់ខ្លួនក្នុងការជួយប្រជាពលរដ្ឋក្រីក្រភាគច្រើន។ នាពេលបច្ចុប្បន្ននេះ បុគ្គលិក អេ អឹម ខេ ចំនួន៩៧៣នាក់ បម្រើអតិថិជនជាង២៨ម៉ឺននាក់ ក្នុងភូមិចំនួន៩.១៥២ នៅទូទាំងប្រទេសកម្ពុជា។ ការបញ្ជ្រាបចូលនេះមាន ចំនួន៦៥% នៃចំនួនភូមិសរុប និងប្រហែល១០% នៃក្រុមគ្រួសារទាំងអស់ នៅក្នុងប្រទេស។

គោលការណ៍ណែនាំ

- អេ អឹម ខេ ផ្តល់សេវាមីក្រូហិរញ្ញវត្ថុដល់ប្រជាជនក្រីក្រនៅក្នុងប្រទេសកម្ពុជា ដែលមានវិន័យបរិញ្ញាវត្តិរឹងមាំនៅគ្រប់កម្រិត។
- អេ អឹម ខេ ប្តេជ្ញាបើកទូលាយឲ្យមានតម្លាភាពនូវគ្រប់ផ្នែកទាំងអស់នៃការគ្រប់គ្រង និងប្រតិបត្តិការ។
- អេ អឹម ខេ ប្តេជ្ញាធ្វើការអភិវឌ្ឍន៍ ដំណើរការ/សេវាកម្ម និងប្រកាន់ខ្ជាប់នូវអត្តចរិត និងស្តង់ដារ ដើម្បីធានាឲ្យបាននូវការបម្រើសង្គមប្រកបដោយប្រសិទ្ធភាពខ្ពស់ ដោយរួមទាំងការការពារអតិថិជន។
- អេ អឹម ខេ គឺជាគ្រឹះស្ថានរៀនសូត្រ ដែលការផ្លាស់ប្តូរ និងការចែករំលែកនូវព័ត៌មានជ័សមស្រប ដើម្បីរួមចំណែកដល់ការអភិវឌ្ឍន៍បុគ្គលិក ការបណ្តុះបណ្តាល ព្រមទាំងចូលរួមចំណែកក្នុងការកែលម្អគោលនយោបាយ និងប្រព័ន្ធ។

ក្រុមអនុវត្តន៍របស់ អេ អឹម ខេ នៅក្នុងកិច្ចការពារអតិថិជន

១. **ការរួមបញ្ចូល:** យើងនឹងផ្តល់ផលិតផល និងសេវាកម្មរបស់ អេ អឹម ខេ ដល់ប្រជាពលរដ្ឋក្រីក្រ និងប្រជាពលរដ្ឋដែលគេមិនសូវយកចិត្តទុកដាក់ឲ្យបានច្រើនបំផុត។
២. **ការរៀនរាល់ពីបំណុលវណ្ណក:** យើងនឹងផ្តល់កម្ចីដល់អតិថិជនទៅតាមលទ្ធភាពនៃការបង់សងត្រឡប់របស់អតិថិជន និងស្វែងរកមធ្យោបាយដើម្បីរៀនរាល់បំណុលវណ្ណកតាមដែលអាចធ្វើទៅបាន។
៣. **ការកំណត់តម្លៃដែលមានតម្លាភាព:** យើងនឹងផ្តល់នូវព័ត៌មានទៅឲ្យអតិថិជនពីគោលការណ៍តម្លៃ និងកាតព្វកិច្ច ព្រមទាំងធានាឲ្យមានតម្លាភាពក្នុងការកំណត់តម្លៃផលិតផល និងប្រតិបត្តិការ។
៤. **ក្រុមសីលធម៌បុគ្គលិក:** យើងនឹងធានាឲ្យមាននូវឥរិយាបថប្រកបដោយក្រុមសីលធម៌ខ្ពស់ និងការគោរពចំពោះអតិថិជន ពីសំណាក់បុគ្គលិកគ្រប់ជាន់ថ្នាក់។
៥. **សេរីភាពនៃការជ្រើសរើស:** (ផលិតផល និងសេវាកម្ម) យើងនឹងសម្របសម្រួលព្រមទាំងលើកកម្ពស់សេរីភាពក្នុងការជ្រើសរើសចំពោះអតិថិជនទាំងអស់។
៦. **ការអនុវត្តន៍សមស្របក្នុងការទាមទារបំណុល:** ការអនុវត្តន៍ក្នុងការទាមទារបំណុល និងប្រព្រឹត្តទៅដោយសមស្រប និងការសហការណ៍ដោយពុំមានការរំលោភបំពាន ព្រមទាំងការគំរាមកំហែង។
៧. **យន្តការឆ្លើយតបចំពោះមតិយោបល់:** យើងនឹងផ្តល់នូវយន្តការសមស្រប និងងាយស្រួលដល់អតិថិជនដើម្បីផ្តល់មតិយោបល់ និងដំណោះស្រាយ។
៨. **ព័ត៌មានឯកជនរបស់អតិថិជន:** ព័ត៌មានឯកជនរបស់អតិថិជននឹងតែងតែត្រូវបានគោរពជានិច្ចកាលលើកលែងតែមានតម្រូវការផ្នែកច្បាប់។

ក្រុមនេះត្រូវបានបញ្ចូលទៅក្នុងគោលនយោបាយរបស់ អេ អឹម ខេ និងត្រូវបានប្រតិបត្តិក្នុងការងារប្រចាំថ្ងៃដោយមានការត្រួតពិនិត្យតាមរយៈមុខងារនៃសវនកម្មផ្ទៃក្នុង និងស្រាវជ្រាវ។



២០១១ គឺជាឆ្នាំដែលគួរឲ្យកត់សម្គាល់បំផុត សម្រាប់ អេ អឹម ខេ ដែលក្នុងនោះបានប្តូរទៅជាក្រុមហ៊ុន ដែលផ្តល់សេវាហិរញ្ញវត្ថុឈានមុខគេដល់ប្រជាពលរដ្ឋក្រីក្រនៅក្នុងប្រទេសកម្ពុជា។ អេ អឹម ខេ សម្រេចបានទាំងពីរផ្នែកគឺ ផ្នែកវិសាលភាព និងផលិតផលជាច្រើនដែលផ្តល់ជូនអតិថិជនរបស់ខ្លួន។

ឱកាសដ៏ប្រសើរបំផុតចំពោះ អេ អឹម ខេ គឺការផ្លាស់ប្តូរពីអ្នកផ្តល់ប្រាក់កម្ចីខ្នាតតូច ទៅគ្រឹះស្ថានមីក្រូហិរញ្ញវត្ថុប្រាក់ដ ដែលក្នុងនោះនេះរក្សាបានការផ្តោតទៅលើក្រុមគ្រួសារ ដែលមានប្រាក់ចំណូលទាប រស់នៅតាមទីជនបទដាច់ស្រយាលនៅក្នុងប្រទេសកម្ពុជា។ នេះបានកើតឡើងតាមរយៈយុទ្ធសាស្ត្រជាច្រើននៃការពង្រីកបណ្តាញប្រតិបត្តិការសាខារបស់ខ្លួន និងវិសាលភាពនៃតំបន់ប្រតិបត្តិការ ការដាក់ឲ្យដំណើរការផលិតផលថ្មីៗជាច្រើនមានដូចជា ផលិតផលសន្សំ សេវាផ្ទេរប្រាក់ក្នុងស្រុក ព្រមទាំងដាក់សាកល្បងសេវាសន្សំងាយស្រួល ដែលអនុញ្ញាតឲ្យ អេ អឹម ខេ បន្តដំណើរការរបស់ខ្លួនក្នុងការផ្តល់ផលិតផលទៅតាមតម្រូវការជាច្រើនទៅកាន់ទីផ្សារគោលដៅរបស់ខ្លួន។ ឆ្នាំ២០១២ រក្សាបាននូវការសន្សំធ្វើឲ្យរីកចម្រើនយ៉ាងឆាប់រហ័ស ផ្នែកសេវាប្រាក់សន្សំ សេវាផ្ទេរប្រាក់ និងការពង្រីកនូវសេវាសន្សំងាយស្រួល ដែលជាហេតុធ្វើឲ្យ អេ អឹម ខេ បន្តដំណើររបស់ខ្លួនក្នុងការផ្តល់ផលិតផលជាច្រើនប្រភេទទៅតាមតម្រូវការនៅក្នុងទីផ្សារគោលដៅរបស់ខ្លួន។

ទោះបីជាកំពុងពិចារណាលើការវិនិយោគផ្នែកបច្ចេកវិទ្យា និងបណ្តាញសាខា អេ អឹម ខេ នៅតែអាចសម្រេចបានប្រាក់ចំណេញរបស់ខ្លួនជិតពីរដងលើកម្រិតប្រាក់ចំណេញក្នុងឆ្នាំ២០១០។ សមិទ្ធផលនេះកើតឡើងដោយសារការខិតខំប្រឹងប្រែងយ៉ាងខ្លាំងក្លាក្នុងផ្នែកឥណទាន ដែលគ្រប់ផ្នែកទាំងអស់បង្ហាញឃើញនូវការរីកចម្រើនជាវិជ្ជមានរយៈពេលពេញមួយឆ្នាំ។ ផលប៉ុន្តែប្រាក់កម្ចី អេ អឹម ខេ ត្រូវបានផ្លាស់ប្តូរជាច្រើនតាមរយៈផលិតផលថ្មី ចំណែកទីផ្សារថ្មី និងការពង្រីកវិសាលភាពតំបន់ប្រតិបត្តិការបន្ថែមទៀត។ ការឈានទៅដល់សហគមន៍ក្រីក្រ ត្រូវបានកែលម្អនៅក្នុងរយៈពេលមួយឆ្នាំ។ ការពិតដែល អេ អឹម ខេ បានបញ្ចប់ឆ្នាំរបស់ខ្លួនជាគ្រឹះស្ថានមីក្រូហិរញ្ញវត្ថុ ដែលធំជាងគេបំផុតនៅក្នុងប្រទេសកម្ពុជាដោយរាប់ពីចំនួនអ្នកខ្ចីប្រាក់ ស្តែងឲ្យឃើញពីការពាក់ព័ន្ធរបស់ខ្លួនមិនត្រឹមតែអតិថិជនរបស់ខ្លួន ថែមទាំងជាហេដ្ឋារចនាសម្ព័ន្ធហេរញ្ញវត្ថុរបស់ប្រទេស។ ក្រុមគ្រួសារជាង ២៨ ម៉ឺននាក់

ប្រប្រហែលជា ប្រជាជនជាង ១,៤ លាននាក់ មានទំនាក់ទំនងហិរញ្ញវត្ថុជាមួយ អេ អឹម ខេ។ ជាងពាក់កណ្តាលនៃអតិថិជនថ្មី ស្ថិតនៅក្នុងបន្ទាត់នៃភាពក្រីក្រផ្លូវការនៅក្នុងប្រទេស។

កំណត់សម្គាល់មួយផ្សេងទៀតគឺការបង្កើតឲ្យមានសមាគមន៍បុគ្គលិក អេ អឹម ខេ ដែលតំណាងក្រុមបុគ្គលិកដ៏រឹងមាំចំនួន ៩៧៣ នាក់របស់គ្រឹះស្ថាន។ សមាគមន៍បុគ្គលិក អេ អឹម ខេ ត្រូវបញ្ចូលជាផ្លូវការ ជាភាគទុនិកនៅក្នុងក្រុមហ៊ុន ជាជំហានដែលទទួលស្គាល់តួនាទីសំខាន់ដែលបានចូលរួមដោយបុគ្គលិក អេ អឹម ខេ ក្នុងការសម្រេចបានគោលដៅរបស់គ្រឹះស្ថាន។ នេះបង្ហាញឲ្យឃើញពីការប្តេជ្ញាចិត្តរបស់ភាគទុនិក និងសមាជិកក្រុមប្រឹក្សាភិបាលក្នុងការស្វែងរកវិធីសាស្ត្រដែលមានប្រសិទ្ធភាព ដើម្បីបង្កើនទុនរបស់បុគ្គលិកនៅក្នុងគ្រឹះស្ថាន។

២០១២ នឹងក្លាយទៅជាឆ្នាំសរុប នៅពេលដែលប្រភេទផលិតផលថ្មីៗជាច្រើននឹងលេចចេញជាប្រហាក់ប្រហែល ព្រមទាំងអាជីវកម្មផ្តល់ប្រាក់កម្ចីបន្តិកចម្រើនក្នុងទំរង់ស្ថិតស្ថេរ ដែលការច្នៃប្រឌិតជាច្រើននៅតែបន្តអនុវត្តន៍ជានិច្ច។ ការកែសម្រួលប្រាក់សន្សំពីសាធារណជននឹងដើរតួនាទីមួយផ្នែកយ៉ាងធំនៅក្នុងតារាងគុណ្យការ ហើយសេវាផ្ទេរប្រាក់នឹងធ្វើឲ្យផ្លាស់ប្តូរចន្លោះប្រាក់ចំណូល។ ទាំងអស់នេះនឹងត្រូវសម្រេចបានជាមួយនឹងការផ្តោតអារម្មណ៍ ដែលមិនបរាជ័យដើម្បីធ្វើការជាមួយអ្នកដែលទទួលបានផលិតផលតិចនៅក្នុងសង្គម។

គ្មានសមិទ្ធផលណាមួយខាងលើ អាចសម្រេចបានដោយគ្មានការដឹកនាំដ៏រឹងមាំ និងហេសរហៀននៅ អេ អឹម ខេ ដោយអគ្គនាយក Pete Power របស់ខ្លួននោះទេ។ លោក Pete ជាមួយគណៈគ្រប់គ្រងជាន់ខ្ពស់របស់គ្រឹះស្ថាន បានដឹកនាំ អេ អឹម ខេ នាំមកនូវផ្ទៃមួយដែលគួរឲ្យស្ងប់ស្ងែង ហើយក្រុមប្រឹក្សាភិបាលសូមអរគុណចំពោះរូបគាត់ ព្រមទាំងសមាជិកគណៈគ្រប់គ្រងផ្សេងទៀត ចំពោះការងារដែលប្រកបដោយគុណភាពខ្ពស់ និងការដឹកនាំប្រកបដោយការប្តេជ្ញាចិត្តខ្ពស់របស់ អេ អឹម ខេ។ សំខាន់បំផុតជាងនេះទៅទៀត ក្រុមប្រឹក្សាភិបាលសូមសម្តែងនូវការដឹងគុណ និងសូមជូនពរដល់បុគ្គលិក អេ អឹម ខេ ទាំងអស់ ដែលសម្រេចបាននូវយុទ្ធសាស្ត្រដ៏រឹងមាំប្រកបដោយជោគជ័យក្នុងការអនុវត្តន៍ការងាររយៈពេលជាច្រើនឆ្នាំមកហើយ។

ភាពជោគជ័យរបស់ អេ អឹម ខេ អាស្រ័យលើមួយផ្នែកយ៉ាងធំពីទំនុកចិត្តរបស់គ្រួសារអតិថិជនជាង២៨ម៉ឺននាក់របស់យើងមកលើគ្រឹះស្ថាន។ យើងសូមសម្តែងនូវការកោតសរសើរអស់ពីដួងចិត្តចំពោះទំនុកចិត្ត និងប្តេជ្ញាចិត្តចំពោះគោលដៅរួមក្នុងការធ្វើឲ្យប្រសើរឡើង ភាពងាយស្រួលក្នុងការប្រើសាវាមីក្រូហិរញ្ញវត្ថុ ក្នុងការជួយធ្វើឲ្យប្រសើរឡើងនូវជីវភាពរស់នៅរបស់ពួកគេ ហើយប្រាកដជាមានឥទ្ធិពលល្អប្រសើរលើគុណភាពនៃជីវិតរស់នៅរបស់ពួកគេជាក់ជាពុំខានឡើយ។

TANMAY CHETAN
ប្រធានក្រុមប្រឹក្សាភិបាល អេ អឹម ខេ

កំឡុងឆ្នាំ ២០១១ អេ អឹម ខេ បានរីកចម្រើនគួរឲ្យកត់សម្គាល់ក្នុងការផ្លាស់ប្តូរខ្លួន ឯងផ្ទាល់ពីគ្រឹះស្ថាន ដែលផ្តល់តែប្រាក់កម្ចីត្រាយទៅជាអ្នកផ្តល់សេវាមីក្រូហិរញ្ញវត្ថុ ជំនួយបែប។

អេ អឹម ខេ បានបន្តពង្រីកយ៉ាងទូលំទូលាយក្នុងការផ្តល់សេវាប្រាក់កម្ចីជាមួយនឹង ការពង្រីកអាជីវកម្មថ្មី និងផលិតផលកម្ចីកម្ចីកម្ចីទាំងប្រទេស។ កម្ចីបណ្តាក់កម្ចីកម្ចី បានចាប់ផ្តើមដាក់ឲ្យសាកល្បងនៅក្នុងខេត្តជាច្រើន។ អេ អឹម ខេ ក៏បានពង្រីកការ ផ្តល់ផលិតផលកម្ចីងាយស្រួលបន្ថែមទៀតនៅតាម ទីប្រជុំជន ជាយរាជធានី / ខេត្ត។ ក្នុងរយៈពេលពេញមួយឆ្នាំ អេ អឹម ខេ បាននាំមុខធនាគារ និងគ្រឹះស្ថានមីក្រូហិរញ្ញវត្ថុ ក្នុងការផ្តល់ប្រាក់កម្ចីដំបូងគេបំផុតនៅក្នុងប្រទេសកម្ពុជា ដោយកំពុងបម្រើអតិថិជន កម្ចីចំនួន ២៧៥.២៥១។

ការដាក់ឲ្យដំណើរការសេវាប្រាក់សន្សំនៅគ្រប់សាខាទូទាំងប្រទេស បានបញ្ចប់នៅ ក្នុងខែមិថុនា ឆ្នាំ២០១១។ សេវាប្រាក់សន្សំបានដាក់ឲ្យដំណើរការនៅខែកក្កដា បន្ទាប់ មកពង្រីកទៅដល់គ្រប់សាខានៅខែបន្ទាប់។ អេ អឹម ខេ បានចាប់ផ្តើមដំណើរការប្រើ បណ្តាញប្រតិបត្តិការនៅអន្តរជាតិដល់សាធារណជននៅក្នុងត្រីមាសទី ៤ ឆ្នាំ ២០១១។ គ្រប់អន្តរជាតិទាំងអស់នឹងធ្វើការកែប្រែឲ្យស្របស្រដៀង ដោយបើកបម្រើសេវាប្រាក់ សន្សំ ផ្ទេរប្រាក់ និងការបង់សងត្រឡប់ប្រាក់កម្ចី ដល់សាធារណជនទាំងអស់នៅ ដើមឆ្នាំ ២០១២។ ដូច្នេះហើយទើបមានអន្តរជាតិច្រើនរហូតដល់ ៨៥ កន្លែងត្រូវដាក់ បន្ថែមទៀតនៅក្នុងបណ្តាញប្រតិបត្តិការដែលមានស្រាប់។

ក្នុងកំឡុងឆ្នាំ ២០១១ អេ អឹម ខេ បានវិនិយោគយ៉ាងច្រើនផ្នែកបច្ចេកវិទ្យាធនាគារ ចល័ត ដែលជាយន្តការមួយក្នុងការកែសម្រួលប្រាក់សន្សំនៅតាមភូមិ។ ដំណើរ សេវាប្រាក់សន្សំនៅតាមភូមិនេះទាមទារឲ្យមានអាជ្ញាប័ណ្ណរបស់បច្ចេកវិទ្យា និង ដំណើរការផ្សេងៗដែលឲ្យយើងអនុវត្តបាន ព្រមទាំងការបង្កើតថ្មីនៃបែបបទប្រតិបត្តិការ ដែលមានទំនាក់ទំនងជាមួយបណ្តាញភ្នាក់ងារដោយមានការសហការណ៍ជាមួយបុគ្គលិក អេ អឹម ខេ។ សេវាសន្សំងាយស្រួលបានផ្តើមដាក់សាកល្បងនៅក្នុងត្រីមាសទី ៤ ជា មួយនឹងដាក់ឲ្យដំណើរការនៅទូទាំងប្រទេសដូចដែលបានរំពឹងទុកនៅពេលសេវានេះ ត្រូវបានសាកល្បងហើយ។

អេ អឹម ខេ ទទួលបានប្រាក់ចំណេញចំនួន ១,៧៦ លានដុល្លារអាមេរិកក្នុងឆ្នាំ ២០១១ ដែលស្មើនឹង ១៣,៦៦% នៃចំណូលទទួលបានពីមូលនិធិភាគទុនិក។

សមិទ្ធផលសំខាន់ៗ មានដូចខាងក្រោម:

- ការដាក់ឲ្យដំណើរការផលិតផលប្រាក់សន្សំនៅគ្រប់សាខា ហើយការកើនឡើង ចំនួនគណនីសន្សំពី ២.៧៨១ ទៅដល់ ៨.៩២៤។
- ការកើនឡើងចំនួនទឹកប្រាក់សន្សំពីសាធារណជនពី ១,១ លានដុល្លារអាមេរិក រហូតដល់ ៤,១ លានដុល្លារអាមេរិក។
- ការដាក់ឲ្យដំណើរការសេវាប្រាក់កម្ចីនៅខែកក្កដា ដែលមានប្រតិបត្តិការ ផ្ទេរចំនួន ១.៦៧៦ ដែលក្នុងនោះមានទឹកប្រាក់រហូតដល់ចំនួន ៤២៨.០៤១ ដុល្លារអាមេរិកក្នុងឆ្នាំ ២០១១។
- ការអភិវឌ្ឍន៍បច្ចេកវិទ្យាសន្សំងាយស្រួល និងការសាកល្បងបណ្តាញភ្នាក់ងារ នៅតាមភូមិ ក្នុងការកែសម្រួលប្រាក់សន្សំដោយប្រើទូរស័ព្ទដៃ។
- ការកើនឡើងចំនួនអ្នកខ្ចីប្រាក់ទាំងអស់ជិត ១០% ពីចំនួន ២៥០.៩៣០ រហូតដល់ ២៧៥.២៥៤។
- ផលប័ត្រប្រាក់កម្ចីការកើនឡើង ៥១% ពី ៣១,៣ លានដុល្លារអាមេរិកដល់ ៤៧,២ លានដុល្លារអាមេរិក។
- គុណភាពផលប័ត្រប្រាក់កម្ចីល្អបំផុត ដោយផលប័ត្រដែលមានហានិភ័យ ៣០ ថ្ងៃ នៅត្រឹម ០,១០%។
- ការដាក់ដំណើរការនូវផលិតផលកម្ចីថ្មីជាច្រើននៅទូទាំងប្រទេសរួមមាន កម្ចី ពង្រីកអាជីវកម្ម កម្ចីកសិកម្ម និងកម្ចីងាយស្រួល។ ផលិតផលថ្មីទាំងនេះ បង្កើន ផលប័ត្រប្រាក់កម្ចីប្រហែល ៥ លានដុល្លារអាមេរិកជាមួយការបង់សងត្រឡប់ ជិត ១០០% គិតមកដល់ថ្ងៃនេះ។



- ការសាកល្បងផលិតផលកម្ចីបណ្តាក់កម្ចីកម្ចីកម្ចី ដែលទើបបង្កើតថ្មី។
- ការផ្តល់កម្ចីសង្គ្រោះបន្ទាន់ទឹកជំនន់បណ្តោះអាសន្ន ដល់អតិថិជនចំនួន ១.៦៣១ នាក់ ដែលទទួលបានផលប៉ះពាល់គ្រោះទឹកជំនន់ដ៏ធ្ងន់ធ្ងរនៅក្នុង ខែកញ្ញា-តុលា។
- សមាគមស៊ីប្រូស៊ីក អេ អឹម ខេ (AMK-SA) បានបង្កើតឡើងក្នុងឆ្នាំនេះ ដោយ បុគ្គលិកជាម្ចាស់កម្មសិទ្ធិភាគហ៊ុនរបស់ អេ អឹម ខេ តាមរយៈការផ្តល់ជា ភាគហ៊ុនអំណោយ និងក្រោមរូបភាពទិញ។

ឆ្នាំ ២០១២ នឹងជួបនូវការប្រកួតប្រជែង និងឱកាសថ្មីជាច្រើនសម្រាប់ អេ អឹម ខេ។ អេ អឹម ខេ នឹងបន្តដំណើរការផ្តល់ផលិតផលសន្សំ និងសេវាផ្ទេរប្រាក់នៅតាម បណ្តាញអន្តរជាតិទាំងអស់។ នៅត្រឹមត្រូវត្រីមាសទី១ការិយាល័យចំនួន ១០៨ កន្លែង នឹងត្រូវបើកបម្រើសាធារណជននៅទូទាំងប្រទេស។ អេ អឹម ខេ បានចូលរួមក្នុង ការិយាល័យឥណទានកម្ពុជា (CBC) ដែលត្រូវត្រួតពិនិត្យមើលគ្រប់ពាក្យស្នើសុំប្រាក់ កម្ចីថ្មីទាំងអស់នៅដើមឆ្នាំ ២០១២។ នេះនឹងបង្ហាញឲ្យឃើញពីដំណើរការផ្លាស់ ប្តូរដ៏សំខាន់ចំពោះ អេ អឹម ខេ ប៉ុន្តែនឹងមានឥទ្ធិពលយ៉ាងខ្លាំងលើតម្លាភាពអតិថិជន នឹងគុណភាពផលប័ត្រប្រាក់កម្ចី។ អេ អឹម ខេ នឹងត្រួតពិនិត្យយ៉ាងដិតដល់ចំពោះ ដំណើរការ នៃការសាកល្បងសេវាសន្សំងាយស្រួលក្នុងឆ្នាំ ២០១២ ជាមួយនឹងការ ចាប់ផ្តើមដាក់ឲ្យដំណើរការនៅទូទាំងប្រទេសនាពេលឆាប់ៗនេះ ប្រសិនបើមាន ដំណើរការល្អប្រសើរ។ អេ អឹម ខេ រៀបចំផែនការសិក្សាស្រាវជ្រាវ ព្រមទាំងចាប់ផ្តើម សាកល្បងសេវាធានារ៉ាប់រងខ្នាតតូចក្នុងកំឡុងឆ្នាំ ២០១២។

ខ្ញុំសូមសំដែងនូវអំណរអរគុណចំពោះប្រធានក្រុមប្រឹក្សាភិបាល អេ អឹម ខេ លោក Tanmay Chetan ព្រមទាំងសមាជិកគណៈកម្មការទាំងអស់សម្រាប់ការដឹកនាំការ គាំទ្រ និងណែនាំបង្ហាញផ្លូវរយៈពេលមួយឆ្នាំពេញ។ ជាពិសេសជាងនេះទៅទៀត ខ្ញុំសូមកោតសរសើរបុគ្គលិក អេ អឹម ខេ ទាំងអស់ ចំពោះការខិតខំប្រឹងប្រែងបំពេញ ការងារ និងការព្យាយាមក្នុងរយៈពេលមួយឆ្នាំ។ ទាំងអស់នេះមានសារៈសំខាន់បំផុត ចំពោះជោគជ័យដែលកំពុងមានរបស់ អេ អឹម ខេ។



PETE POWER
អគ្គនាយក. អេ អឹម ខេ ខ្ញុំអិលជីដី

	២០០៨	២០០៩	២០១០	២០១១
សមិទ្ធផលសំខាន់ៗ ផ្នែកប្រតិបត្តិការ				
ចំនួនសាខា	២០	២២	២២	២២
ចំនួនអនុសាខា	២៥	៤៣	៥៦	៧៦
ចំនួនភូមិ	៤.៧៦២	៦.២៥៣	៨.០៣២	៩.១៥២
ចំនួនភូមិសរុបដែលធ្វើប្រតិបត្តិការ	៣៦ %	៤៥ %	៥៧ %	៦៥ %
ចំនួនបុគ្គលិកសរុប	៥៦៦	៧៦៦	៨៤៤	៩៧៣
មន្ត្រីអតិថិជនរៀបរយនឹងបុគ្គលិកសរុប	៥៧ %	៥៧ %	៥៧ %	៥៤ %
ចំនួនអតិថិជនសរុប	១៨៩.៣៩០	២១៨.២៥៦	២៥១.៦៣៦	២៨០.១៩៥
ចំនួនអ្នកខ្ចីសកម្ម (មិនរាប់បញ្ចូលបុគ្គលិក)	១៨៨.៦៩៦	២១៧.៤៧៧	២៥០.៩៣០	២៧៥.២៥១
អ្នកកម្ចីជាក្រុម	៤៥ %	៤៨ %	៩៣ %	៩៣ %
អ្នកកម្ចីជាកត្តជន	១៥ %	១២ %	៧ %	៧ %
ផលបំត្រប្រាក់កម្ចី (ដុល្លារអាមេរិក មិនរាប់បញ្ចូលប្រាក់កម្ចីបុគ្គលិក)	\$ ២៣.១៨៧.៩១១	\$ ២៤.៧៩៥.៨៨០	\$ ៣១.៣២៩.៨៥៧	\$ ៤៧.២៤៨.៥៩៩
កម្ចីជាក្រុម	៦៥ %	៧៧ %	៨៦ %	៨៤ %
កម្ចីជាកត្តជន	៣៥ %	២៣ %	១៤ %	១៦ %
ចំនួនអ្នកខ្ចីសកម្ម / ចំនួនជាមធ្យមមន្ត្រីអតិថិជន	៧៤៦	៥៤២	៥៤៨	៥២៣
សមតុល្យប្រាក់កម្ចី / ចំនួនជាមធ្យមមន្ត្រីអតិថិជន (ដុល្លារអាមេរិក)	\$ ៩២.៥៨៣	\$ ៦២.៦៦១	\$ ៦៩.៣២៤	\$ ៩០.៦៤៤
ចំនួនអ្នកដាក់ប្រាក់សន្សំសរុប	១.៧០២	១.៧៧០	២.៧៨១	៤.៩២៤
សមតុល្យប្រាក់សន្សំសរុប (ដុល្លារអាមេរិក)	\$ ១១.៤៩៤	\$ ១៩.៣៤២	\$ ១១.១៥២.៤០៩	\$ ៤.១៨២.៣៧០
ចំនួនប្រតិបត្តិការរដ្ឋប្រាក់សរុប	-	-	-	១.៦៧៦
ចំនួនទឹកប្រាក់ដែលបានរដ្ឋ (ដុល្លារអាមេរិក)	-	-	-	៤២៨.០៤១
សមិទ្ធផលសំខាន់ៗ ផ្នែកហិរញ្ញវត្ថុ				
ប្រាក់ចំណេញសុទ្ធ (ក្រោយពេលបង់ពន្ធ គិតជាដុល្លារអាមេរិក)	\$ ៩៨៦.១៤៥	\$ ៤៤៨.១៧២	\$ ៩៣៥.២៣៩	\$ ១.៧៦៦.៩៧១
ប្រាក់ចំណេញសុទ្ធ (ក្រោយពេលបង់ពន្ធ គិតជាដុល្លារអាមេរិកOSS)	១១៨ %	១០៦ %	១០៨ %	១១៤ %
ចំណូលទទួលបានពីទ្រព្យសកម្ម (RoA)	៤,៣០ %	១,៣០ %	២,៤៦ %	៣,១០ %
ចំណូលទទួលបានពីទ្រព្យសកម្មដែលបានកែសម្រួល (តិចជាង២២B)	៥,៤០ %	១,៣៥ %	២,៧១ %	៣,៧៦ %
ចំណូលទទួលបានពីមូលនិធិភាគទុនិក (ROE)	១២,៧០ %	៤,២០ %	៤,២៦ %	១៣,៦៦ %
ទិន្នផល ផលបំត្រប្រាក់កម្ចី	៣៥,៩ %	៣៤,៥ %	៣៤,៥ %	៣៣,៩ %
អនុបាតថ្លៃដើមប្រតិបត្តិការ	២២,៤ %	២២,០ %	២២,៣ %	១៩,៣ %
ថ្លៃដើមមូលនិធិគិតជាមធ្យម	៨,៣០ %	១០,២០ %	១០,៨៧ %	១១,១៤ %
អនុបាតបំណុល (បំណុលរៀបរយនឹងមូលនិធិភាគទុនិក)	១,៤០	២,៥៥	២,៥៨	៣,៣៥
ផលបំត្រប្រាក់កម្ចីមានហានិភ័យ ៣០ថ្ងៃ	០,៣៣ %	២,៤៥ %	១,៤៧ %	០,១០ %
អនុបាតបំណុលដែលបានលុបចោល	០,១៩ %	០,៣៨ %	១,១៧ %	១,១១ %
សមិទ្ធផលសំខាន់ៗ ផ្នែកសង្គម				
អ្នកខ្ចីជាស្ត្រី	៤៥ %	៤៥ %	៤៦ %	៤៧ %
ប្រាក់កម្ចីទាបជាង ៣០០ ដុល្លារអាមេរិក	៤៩ %	៩១ %	៩៤ %	៩៤ %
ចំនួនគណនីទាបជាង ៣០០ ដុល្លារអាមេរិក	១៦៨.០៤៦	១៩៧.៤៧១	២៣៦.៧៤៣	២៥៨.៤៤១
ចំនួនអ្នកខ្ចីនៅជនបទ	៩៥ %	៩៣ %	៩២ %	៩៤ %
ទំហំកម្ចីជាមធ្យមក្នុងអ្នកខ្ចីម្នាក់ (ដុល្លារអាមេរិក)	\$ ១២៤	\$ ១១៦	\$ ១២៦	\$ ១៧២
អ្នកខ្ចីជាក្រុម	\$ ៧៧	\$ ៩៩	\$ ១១៥	\$ ១៥៣
អ្នកខ្ចីជាងកត្តជន	\$ ២៨៦	\$ ២២០	\$ ២៤៥	\$ ៤០២
ប្រាក់កម្ចីដែលបានបញ្ចេញជាមធ្យម (ដុល្លារអាមេរិក)	\$ ១៤៩	\$ ១៥៥	\$ ១៦៥	\$ ២១៣
អ្នកខ្ចីជាក្រុម	\$ ១១៥	\$ ១២៣	\$ ១៤១	\$ ១៨៧
អ្នកខ្ចីជាងកត្តជន	\$ ៣៥៧	\$ ៣៥៩	\$ ៤២៧	\$ ៥៧១
ប្រាក់សន្សំជាមធ្យមក្នុងអ្នកសន្សំម្នាក់ (ដុល្លារអាមេរិក)	\$ ៧	\$ ១១	\$ ៤១១	\$ ៤៦៩
អត្រាចាកចេញ*	២៤ %	៣៥ %	៣១ %	២៦ %
អត្រាចាកចេញដែលបានកែសម្រួល (ដកអ្នកនៅ)*	១៣ %	១៩ %	១៥ %	១៦ %
ការពង្រីកវិសាលភាព: អតិថិជនថ្មី (<១៥ឆ្នាំ) ក្រោមបន្ទាត់នៃភាពក្រីក្រ				
ភាគរយចំនួនអតិថិជនថ្មីក្រោមបន្ទាត់កង្វះអាហារថ្នាក់ជាតិ (ការប៉ាន់ស្មាន)	៦៣ %	៥៦ %	៥០ %	៥០ %
ចំនួនអតិថិជនថ្មីក្រោមបន្ទាត់ភាពកង្វះអាហារថ្នាក់ជាតិ (ការប៉ាន់ស្មាន)	៥៦.៦០៥	៧៧.១៥១	៥៤.៦៥២	៤៥.៣៧៤

* % នៃអ្នកនៅ ដោយផ្អែកលើការស្ទង់មតិចាកចេញ (២០០៧, ២០០៩, និង២០១០) និងការស្ទង់មតិសារជាថ្មីម្តងទៀត (២០០៨)។

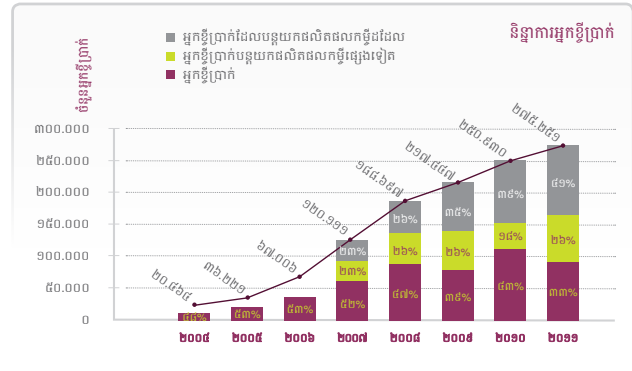
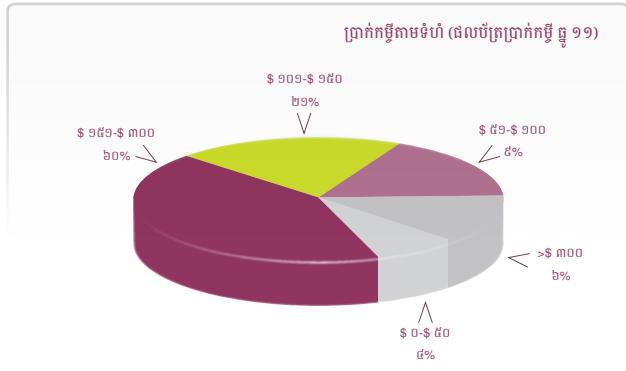
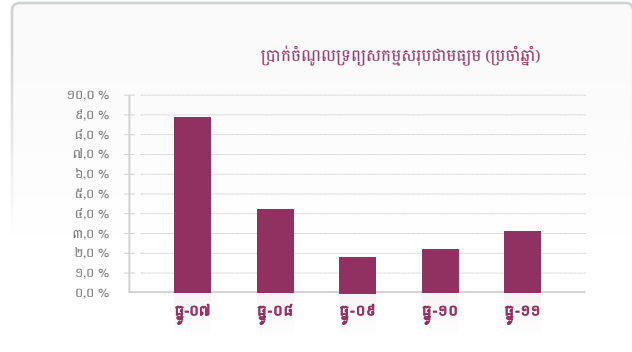
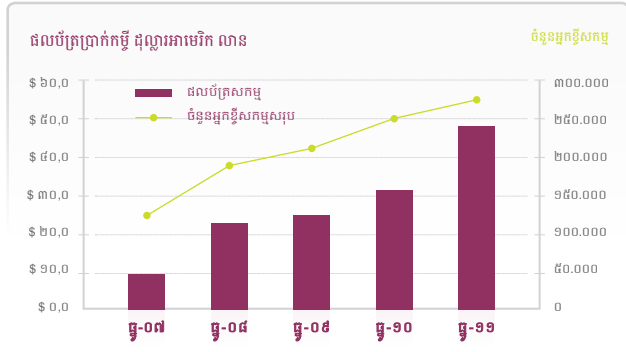

អតិថិជន អេ ស៊ីមេ ផលិតស្កររង្វាតក្នុងខេត្តព្រៃវែង កក្កដា ២០១១



របាយការណ៍ ២០១១

សិក្ខាសាលាប្រធានសាខាក្នុងខេត្តមណ្ឌលគិរី: ធ្នូ ២០១១

ភាគទុនិករបស់ អេ អឹម ខេ គឺ Concern Worldwide (Ireland), Concern Worldwide UK និងសមាគមន៍បុគ្គលិក អេ អឹម ខេ (AMK-SA)។

ភាគទុនិករបស់ អេ អឹម ខេ តែងតាំងក្រុមប្រឹក្សាភិបាល ដែលទទួលខុសត្រូវអភិបាលកិច្ច និងការណែនាំយុទ្ធសាស្ត្រទាំងអស់របស់គ្រឹះស្ថាន។ សមាជិកក្រុមប្រឹក្សាទាំងប្រាំបួននាក់ មានជំនាញទូលំទូលាយនៅក្នុងផ្នែកហិរញ្ញវត្ថុ សវនកម្ម ច្បាប់ និងការអភិវឌ្ឍន៍ ព្រមទាំងបទពិសោធន៍យ៉ាងច្រើនផ្នែកមីក្រូហិរញ្ញវត្ថុ ពាណិជ្ជកម្ម និងការវិនិយោគផ្នែកវិស័យធនាគារ។

ក្រុមប្រឹក្សាភិបាល តែងតាំង អគ្គនាយក ដើម្បីដឹកនាំគណៈគ្រប់គ្រងជាន់ខ្ពស់ ហើយគណៈគ្រប់គ្រងជាន់ខ្ពស់ ត្រួតពិនិត្យគណៈគ្រប់គ្រងបន្ទាប់។ គណៈគ្រប់គ្រងជាន់ខ្ពស់រួមមាន អគ្គនាយក អគ្គនាយករង ប្រធានមន្ត្រីហិរញ្ញវត្ថុ ប្រធានមន្ត្រីប្រតិបត្តិការ និងប្រធានមន្ត្រីអាជីវកម្ម។ ក្រុមគណៈគ្រប់គ្រងជាន់ខ្ពស់នេះ ត្រួតពិនិត្យគណៈគ្រប់គ្រងបន្ទាប់។ គណៈគ្រប់គ្រងបន្ទាប់រួមមាន នាយកនាយកដ្ឋាន៖ ឥណទានសន្សំ គាំទ្រសាខា Mobile Banking ហិរញ្ញវត្ថុ ហេរញ្ជិក ធនធានមនុស្ស ព័ត៌មានវិទ្យា សវនកម្មផ្ទៃក្នុង ទីផ្សារ បណ្តុះបណ្តាលស្រាវជ្រាវហានិភ័យនិងស្របតាមនិងអភិវឌ្ឍន៍ផលិតផល។ នាយកដ្ឋានប្រតិបត្តិការមានប្រធានភូមិភាគចំនួន ៥ ដែលប្រធានភូមិភាគនីមួយៗទទួលខុសត្រូវគ្រប់គ្រងសាខាពីចំនួន ៤ ទៅ ៥។

ក្រុមប្រឹក្សាភិបាលមានគណៈកម្មការអចិន្ត្រៃយ៍ដូចជា៖ (១) គណៈកម្មាធិការហិរញ្ញវត្ថុ និងសវនកម្ម (២) គណៈកម្មាធិការហានិភ័យ (៣) គណៈកម្មាធិការវាយតម្លៃ តែងតាំង និងអភិបាលកិច្ច (៤) គណៈកម្មាធិការការងារសង្គម។ គណៈកម្មាធិការបីដំបូង មានតួនាទីអភិបាលកិច្ចលើការងាររបស់គ្រឹះស្ថានជាធម្មតា។ គណៈកម្មាធិការការងារសង្គម ផ្តល់ប្រឹក្សាយោបល់ដល់ក្រុមប្រឹក្សាភិបាល ពីកិច្ចការរបស់គ្រឹះស្ថាន ដោយផ្អែកលើការជ្រៀតចូលទៅកាន់

ភាពត្រឹមត្រូវ ភាពសមស្របរបស់ផលិតផល ការគាំពារអតិថិជន និងការទទួលខុសត្រូវផ្នែកសង្គមទាំងមូល។



ការទំលាក់ទុនក្នុងខេត្តតាកែវ: កុម្ភៈ ២០១២

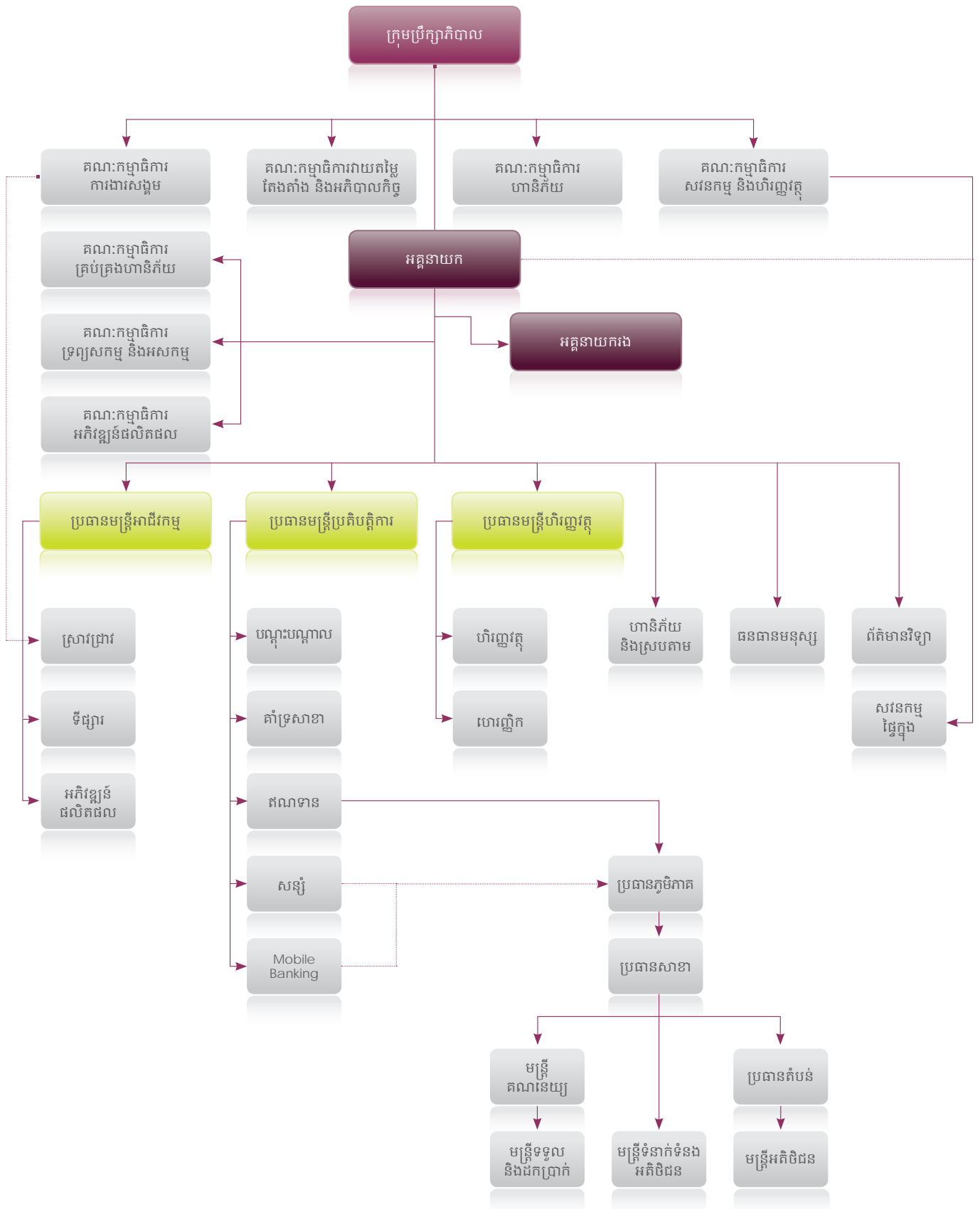

លោក TANMAY CHETAN

ក្រុមប្រឹក្សាភិបាល
ប្រធានក្រុមប្រឹក្សាភិបាល និងជាប្រធាន
គណៈកម្មាធិការវាយតម្លៃ តែងតាំង និង
អភិបាលកិច្ច



លោក Tanmay គឺជាស្ថាបនិករួមគ្នា និងជាដៃគូគ្រប់គ្រងនៅ Agora Microfinance Partners LLP។ គាត់មានបទពិសោធន៍មីក្រូហិរញ្ញវត្ថុ រយៈពេល ១២ ឆ្នាំខាងផ្នែកផ្តល់ចំណាត់ថ្នាក់ឥណទាន ការប្រឹក្សាយោបល់ និងការងារអនុវត្តន៍ជាក់ស្តែង។ ពីឆ្នាំ ២០០៣ ដល់ ២០០៧ គាត់ជាអគ្គនាយក ដំបូងបង្អស់របស់ អេ អឹម ខេ។ លោក Tanmay ទទួលបានអនុបណ្ឌិត រដ្ឋបាលសាធារណៈ ពីសកលវិទ្យាល័យ Harvard Kennedy និងអនុបណ្ឌិត គ្រប់គ្រងពាណិជ្ជកម្មពីវិទ្យាស្ថាន Forest Management ប្រទេសឥណ្ឌា។

លោក HOWARD DALZELL

ក្រុមប្រឹក្សាភិបាល
ប្រធានគណៈកម្មាធិការការងារសង្គម



លោក Howard ថ្មីៗនេះបានចូលនិវត្តន៍ពីគណៈគ្រប់គ្រងជាន់ខ្ពស់របស់ អង្គការ Concern Worldwide ដែលគាត់មានតួនាទីជានាយកគោល នយោបាយ និងកិច្ចការបរទេស។ គាត់មានបទពិសោធន៍ការងារអនុវត្តន៍ ជាក់ស្តែងជាង ៣០ ឆ្នាំក្នុងការជួយការងារផ្នែកមនុស្សធម៌។ លោក Howard ទទួលបានសញ្ញាបត្រវិទ្យាសាស្ត្រស្តីពីសេដ្ឋកិច្ច និងអនុបណ្ឌិតផ្នែកចំណីអាហារ សត្វពាហនៈ។

លោក MARCUS FEDDER

ក្រុមប្រឹក្សាភិបាល
ប្រធានគណៈកម្មាធិការហានិភ័យ និងជា
សមាជិកគណៈកម្មាធិការសវនកម្ម និង
ហិរញ្ញវត្ថុ



លោក Marcus ជាធនាគារិក ជាមួយនឹងបទពិសោធន៍ជាង២៥ឆ្នាំរួមគ្នា ជា ស្ថាបនិករួមគ្នា និងជាដៃគូគ្រប់គ្រងនៅ Agora Microfinance Partners LLP។ ពីមុនមកគាត់ធ្លាប់កាន់តំណែងជាន់ខ្ពស់នៅស្ថាប័នជាច្រើន រួមមាន ធនាគារ The Toronto Dominion ធនាគារអឺរ៉ុបផ្នែកការអភិវឌ្ឍន៍ និង ស្តារឡើងវិញ ធនាគារពិភពលោក ធនាគារពាណិជ្ជកម្ម Canadian Imperial។ លោក Marcus ទទួលបានបណ្ឌិតផ្នែកនយោបាយពីសកលវិទ្យាល័យ Berlin និងសញ្ញាបត្រអនុបណ្ឌិតទំនាក់ទំនងអន្តរជាតិ។

លោក PETE POWER

ក្រុមប្រឹក្សាភិបាល
និងជាអគ្គនាយកបច្ចុប្បន្ន



លោក Pete ជាអគ្គនាយកគ្រឹះស្ថាន អេ អឹម ខេ ចាប់តាំងពីឆ្នាំ២០១១។ លោក Pete ជាគណនេយ្យកអាជីព និងបានចំណាយពេលជាច្រើននៅ ក្នុងអាជីពរបស់គាត់ជាអ្នកប្រឹក្សាផ្នែកគ្រប់គ្រងនៅក្នុងសហរដ្ឋអាមេរិក អឺរ៉ុប និងប្រទេសចិន។ លោក Pete ទទួលបានបរិញ្ញាបត្រវិទ្យាសាស្ត្រ ផ្នែកទស្សនវិជ្ជា និងទំនាក់ទំនងអន្តរជាតិពីសកលវិទ្យាល័យ Scranton និងអនុបណ្ឌិតផ្នែកសហការណកម្មអឺរ៉ុបពីសកលវិទ្យាល័យ Limerick ព្រមទាំងអនុបណ្ឌិតគ្រប់គ្រងពាណិជ្ជកម្មពីសកលវិទ្យាល័យ Tulane ។

លោកស្រី REBECCA MCKENZIE

ក្រុមប្រឹក្សាភិបាល
សមាជិកគណៈកម្មាធិការវាយតម្លៃ
តែងតាំង និងអភិបាលកិច្ច



លោកស្រី Rebecca គឺជាស្ថាបនិករួមគ្នា និងជាដៃគូគ្រប់គ្រងនៅ Agora Microfinance Partners LLP។ លោកស្រីជាអ្នកជំនាញការផ្នែកទីផ្សារ មូលធន និងពីមុនមកលោកស្រីធ្លាប់ទទួលខុសត្រូវក្នុងការទំនាក់ទំនងជា មួយអ្នកវិនិយោគទុននៅធនាគារ DEPFA។ មុនចូលបម្រើការនៅធនាគារ DEPFA លោកស្រីបម្រើការងារនៅផ្នែកលក់ទីផ្សារមូលធននៅ UBS Credit Suisse និង Paribas។ លោកស្រី Rebecca ទទួលបានបរិញ្ញាបត្រផ្នែក សិល្បៈពីសកលវិទ្យាល័យ Scripps។

លោកស្រី IRINA IGNATIEVA

ក្រុមប្រឹក្សាភិបាល
សមាជិកគណៈកម្មាធិការការងារសង្គម



លោកស្រី Irina ជាទីប្រឹក្សាមីក្រូហិរញ្ញវត្ថុរបស់អង្គការ Concern Worldwide។ លោកស្រីមានបទពិសោធន៍ជាង១៥ឆ្នាំ ជាអ្នកប្រឹក្សា យោបល់ និងអ្នកបណ្តុះបណ្តាលផ្នែកមីក្រូហិរញ្ញវត្ថុ ហើយលោកស្រី ទទួលបានសញ្ញាបត្រ EMBA ពីសកលវិទ្យាល័យសេដ្ឋកិច្ច Stockholm និងអនុបណ្ឌិត MA ពីសកលវិទ្យាល័យ St.Petersburg។

លោកស្រី Frances ជានាយកប្រតិបត្តិនៅប្រព័ន្ធដនបទ EDA ដែលមានមូលដ្ឋាននៅ Gurgaon ប្រទេសឥណ្ឌា។ លោកស្រីមានបទពិសោធន៍ជាង ២៥ ឆ្នាំ ផ្នែកស្រាវជ្រាវ និងការអភិវឌ្ឍន៍សមត្ថភាពមីក្រូហិរញ្ញវត្ថុអាស៊ី។



លោកស្រី FRANCES SINHA

ក្រុមប្រឹក្សាភិបាល
សមាជិកគណៈកម្មាធិការការងារសង្គម

លោក Adrian ជានាយកហិរញ្ញវត្ថុនៅអង្គការ UNICEF ប្រទេសអូស្ត្រាលី។ ពីមុនលោក Adrian ធ្លាប់បម្រើការងារជានាយកហិរញ្ញវត្ថុនៅអង្គការ Concern Worldwide និងជាអ្នកតំណាងរបស់អង្គការ Concern នៅប្រទេសអូស្ត្រាលី។



លោក ADRIAN GRAHAM

ក្រុមប្រឹក្សាភិបាល
ប្រធានគណៈកម្មាធិការសវនកម្ម និងហិរញ្ញវត្ថុ
និងជាសមាជិកគណៈកម្មាធិការហានិភ័យ

លោកបណ្ឌិត ទិព្វ ច័ន្ទវិបុល គឺជាដៃគូគ្រប់គ្រង នៅក្រុមហ៊ុនច្បាប់ Tip & Partners។ គាត់ជាសមាជិកសមាគមគណៈមេធាវីនិងបម្រើការងារនៅក្រុមប្រឹក្សាសមាគមគណៈមេធាវីនៅក្នុងប្រទេសកម្ពុជា។ លោកបណ្ឌិត ច័ន្ទវិបុល បានបម្រើការងារជាទីប្រឹក្សាច្បាប់នៅក្នុងគម្រោងនានារបស់អង្គការជាច្រើនរួមមាន អង្គការសហប្រជាជាតិ ធនាគារពិភពលោក និងធនាគារអភិវឌ្ឍន៍អាស៊ី។



លោក ទិព្វ ច័ន្ទវិបុល

ក្រុមប្រឹក្សាភិបាល

លោកស្រី Hellen ជានាយកប្រចាំប្រទេស អង្គការ ក្នុងប្រទេសអាមេរិក។ ដែលបានចំណាយពេលវេលា ១៥ ឆ្នាំ ផ្នែកអភិវឌ្ឍន៍នៅអាស៊ី និងអាហ្វ្រិក។ គាត់បម្រើការងារនៅអង្គការអន្តរជាតិឈានមុខគេ ដូចជា អង្គការ Concern និងអង្គការ Save the Children ព្រមទាំងបំពេញការងារជិត ៣ ឆ្នាំនៅប្រទេសកម្ពុជា។ លោកស្រី Hellen ជាគណនេយ្យករអាជីពនៅប្រទេសអង់គ្លេស និងបានបម្រើការងារជាបុគ្គលិកសាធារណៈនៅក្នុងប្រទេសអង់គ្លេស ក្នុងតួនាទីជាសវនករ និងនៅផ្នែកពាណិជ្ជកម្មនៅក្នុងអឺរ៉ុប។



លោកស្រី HELEN IANSON

សមាជិកគណៈកម្មាធិការសវនកម្ម
និងហិរញ្ញវត្ថុ

លោក Janu ជានាយកប្រចាំប្រទេសអង្គការ Concern នៅកម្ពុជា។ គាត់មានបទពិសោធន៍ការងារជាង២៤ឆ្នាំនៅក្នុងអង្គការក្រៅរដ្ឋាភិបាល ផ្នែកអភិវឌ្ឍន៍ជនបទ។ លោក Janu ទទួលបានអនុបណ្ឌិតផ្នែកការងារសង្គមនៅប្រទេសឥណ្ឌាក្នុងឆ្នាំ១៩៨៧។ បន្ទាប់មកបានចំណាយពេលជាច្រើនឆ្នាំធ្វើការនៅអង្គការក្នុងស្រុក នៅតំបន់ជនបទប្រទេសឥណ្ឌា។ លោក Janu បានចាប់ផ្តើមបំពេញការងារនៅអង្គការ Concern ក្នុងឆ្នាំ២០០០ ជាជំនួយការនាយកប្រចាំប្រទេសនៅប្រទេសស៊ូដង់ខាងត្បូងបន្ទាប់មកជានាយកប្រចាំប្រទេស Eritrea និងស៊ូដង់ខាងជើងមុននឹងបម្រើការងារនាពេលបច្ចុប្បន្ននេះនៅក្នុងប្រទេសកម្ពុជា។



លោក JANARDHAN (JANU) RAO

សមាជិកគណៈកម្មាធិការការងារសង្គម

លោកស្រី Olga ជានាយិកាស្រាវជ្រាវនៅ Algora Microfinance Partners LLP។ គាត់មានបទពិសោធន៍ជាង១២ឆ្នាំជាអ្នកគ្រប់គ្រង ទីប្រឹក្សាយោបល់ និងជាអ្នកស្រាវជ្រាវ។ ពីឆ្នាំ២០០៣ ដល់ឆ្នាំ២០០៩ លោកស្រី Olga បានដឹកនាំការងាររបស់ អេ អិម ខេ ក្នុងការបង្កើត និងអនុវត្តប្រព័ន្ធប្រមូល និងវិភាគទិន្នន័យអតិថិជន (រួមមានកម្រិតនៃភាពក្រីក្រ) និងទិដ្ឋភាពការងារសង្គមផ្សេងៗទៀត។ លោកស្រី Olga ទទួលបានសញ្ញាបត្របណ្ឌិតពី Universidad Compluense (ប្រទេសអេស្ប៉ាញ) និងអនុបណ្ឌិតកិច្ចការអន្តរជាតិ ពីសកលវិទ្យាល័យ (សហរដ្ឋអាមេរិក) ។



លោកស្រី OLGA TORRES

សមាជិកគណៈកម្មាធិការការងារសង្គម



MR. PETE POWER
អគ្គនាយក



លោក តា ប៊ុណ
អគ្គនាយករង



លោក ម៉ឹម អៀន
ប្រធានមន្ត្រីប្រតិបត្តិការ



លោក ណាង តាំង
ប្រធានមន្ត្រីហិរញ្ញវត្ថុ



អ្នកស្រី លី ធីតា
នាយិកាធនធានមនុស្ស



អ្នកស្រី ឡុង ចន្ទា
នាយិកាហិរញ្ញវត្ថុ



លោក ណាង គីណាម
នាយកទីផ្សារ



លោក ហៀង ចាច
នាយកសវនកម្មផ្ទៃក្នុង



លោក អៀង គីរី
នាយកហានិភ័យ និងស្របតាម



អ្នកស្រី ហៀង គីរី
នាយិកាហិរញ្ញវត្ថុ



លោក ហៀង ចន្ទាបុត្រ
នាយកបច្ចេកវិទ្យាព័ត៌មាន



លោក ណាង ចាន់រ៉ា
ប្រធានផ្នែកអភិវឌ្ឍន៍បុគ្គលិក



អ្នកស្រី គី គី
នាយិកាស្រាវជ្រាវ



លោក ណា រតនា
នាយក Mobile Banking



អ្នកស្រី កាំង ពិសាល
នាយិកាបណ្តុះបណ្តាល



លោក សុខ រតនា
នាយកគាំទ្រសាខា



លោក សុន ពិសី
នាយកឥណទាន



អ្នកស្រី ទ្រូ សុខា
ប្រធានភូមិភាគ



លោក លឹម សៀកស្រីន
ប្រធានភូមិភាគ



លោក ប៉ុក ធី
ប្រធានភូមិភាគ



លោក ណាង ទ្រី
ប្រធានភូមិភាគ



លោក យីរ ចាន់ណា
ប្រធានភូមិភាគ



របាយការណ៍ ២០១១

បុគ្គលិក អេ អឹម ខេ ចូលរួមតាំងពិពិណាការនៅវិទ្យាស្ថានជាតិគណនេយ្យ: ធ្នូ ២០១១

នៅចុងឆ្នាំ ២០១១ អេ អឹម ខេ មានអតិថិជនសកម្មចំនួន ២៨០.១៩៥ នាក់ បូករួមអតិថិជនកម្ចី និងសន្សំនៅទូទាំងប្រទេសកម្ពុជា។ អតិថិជនភាគច្រើន ជាអ្នកក្រីក្រ ឬក្បែរក្រីក្រ។ នាយកដ្ឋានស្រាវជ្រាវ អេ អឹម ខេ ធ្វើការស្ទាបស្ទង់យ៉ាងលម្អិតពីកំរិតជីវភាពរស់នៅជារៀងរាល់ឆ្នាំ។ ២០១១ ការស្រាវជ្រាវបង្ហាញឲ្យឃើញថា:

- ៨៧% នៃអតិថិជន អេ អឹម ខេ ជាស្ត្រី។
- ៦៣% នៃអតិថិជន ចេះអក្សរ។
- អាយុជាមធ្យមរបស់អតិថិជនគឺ ៤២ ឆ្នាំ។
- ក្រុមគ្រួសារជាមធ្យមមានសមាជិក ៥,២ នាក់, ២,៩៩ នាក់ នៃអ្នកទាំងនោះគឺជាអ្នករកប្រាក់ចំណូល។
- ៨៣% នៃអតិថិជនយ៉ាងហោចមានផ្ទៃដីកសិកម្ម ប៉ុន្តែ ៥៥% មានផ្ទៃដីតិចជាង ១,៦ អា។
- ត្រឹម ៤០% ប៉ុណ្ណោះនៃអតិថិជន អេ អឹម ខេ មានទ្រព្យសកម្មដែលមានតម្លៃខ្ពស់ (ជាង ៥០០ ដុល្លារអាមេរិក)។
- ជាងពាក់កណ្តាលនៃអតិថិជនថ្មី ចាប់តាំងពីចាប់ផ្តើម អេ អឹម ខេ ស្ថិតនៅក្រោមភារកិច្ចនៃភាពក្រីក្រអាហារជនបទ (ចំណាយលើអាហារប្រចាំថ្ងៃ ២.៥១២ រៀល)។

ក្រុមគ្រួសារជាទូទៅរបស់ អេ អឹម ខេ ផ្អែកទៅលើរបៀបនៃសកម្មភាពរកប្រាក់ចំណូលផ្សេងៗគ្នា។ ដោយក្រុមគ្រួសារភាគច្រើន មានប្រភពចំណូលបី ឬច្រើនជាង។

- ៩៣% នៃគ្រួសារមានសកម្មភាពកសិកម្ម។
- ៩៥% មិនមានសកម្មភាពកសិកម្ម (ជាទូទៅមានបើកហាងលក់ដូរ ឬពាណិជ្ជកម្មតូចតាច។ល។)
- ៩៦% មានប្រាក់ចំណូលផ្សេងៗ រួមមាន ផ្ទេរប្រាក់មកពីប្រទេសក្រៅលក់ ជួល និងចំណូលបានមកពីប្រាក់កម្ចី។

ទោះបីជាអតិថិជនភាគច្រើនរស់នៅតាមជនបទ សកម្មភាពមិនមែនកសិកម្មអាចបន្ថែម ៦៣% ទៅក្នុងប្រាក់ចំណូលសរុប។ សកម្មភាពកសិកម្មរួមបញ្ចូល ៣៥% នៃចំណូលសរុប ចំណែកឯសកម្មភាពពាណិជ្ជកម្មមាន ៣% តែប៉ុណ្ណោះ។ អតិថិជនប្រើពេលវេលាជាច្រើនចំពោះការធ្វើស្រែ ហើយពឹងផ្អែកសកម្មភាពមិនមែនកសិកម្មដើម្បីរកប្រាក់ចំណូល។

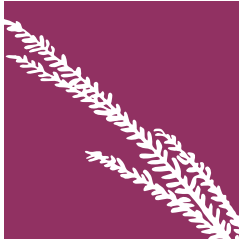

ដោយយោងទៅតាមការចាត់ថ្នាក់អតិថិជន ការចំណាយដ៏ច្រើនបំផុត រួមមាន លើអាហារ (៥០%) ការវិនិយោគលើសកម្មភាពមិនមែនកសិកម្ម (២៥%) សម្ភារៈគ្រួសារ (៨%) និងការវិនិយោគផ្នែកកសិកម្ម (៨%)។ ពិធីបុណ្យ ទិញទ្រព្យសម្បត្តិ សុខភាព និងការបង់សងត្រឡប់ប្រាក់កម្ចី ជាញឹកញយ ក៏ជាបន្ទុករបស់ក្រុមគ្រួសារផងដែរ ប៉ុន្តែវាជាផ្នែកដ៏តូចមួយ នៃការចំណាយប្រចាំឆ្នាំ។

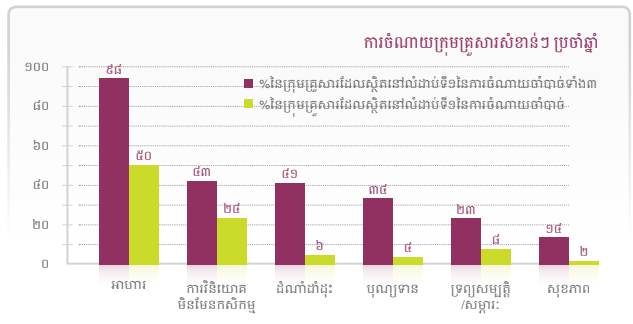

អតិថិជន អេ អឹម ខេ ប្រើប្រាស់ប្រាក់កម្ចី សម្រាប់គោលបំណងផ្សេងៗគ្នា។ ការចង្អុលបង្ហាញខាងក្រោមគឺជាការប្រើប្រាស់ជាបឋម។

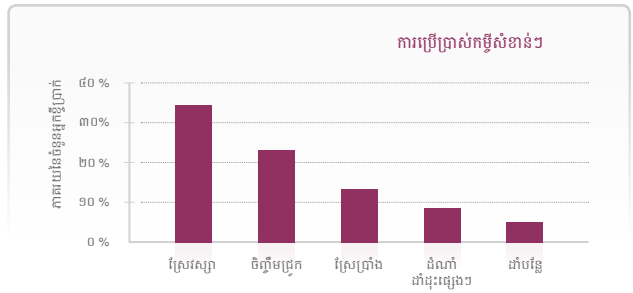

អតិថិជនភាគច្រើនបំផុត តាមរបាយការណ៍បានឲ្យដឹងថា មានការប្រសើរឡើង ស្ថានភាពសេដ្ឋកិច្ចរបស់ពួកគេជាង ១២ ខែចុងក្រោយ (៥៥%) ចំណែក ១៣% មានស្ថានភាពអាក្រក់ជាងមុន និង ៣២% មានស្ថានភាពស្ថិតនៅដដែល។

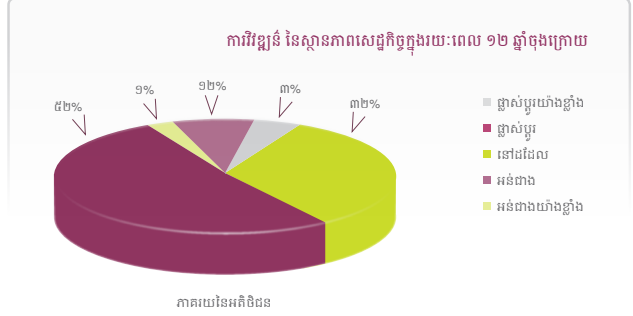

ក្នុងកំឡុងឆ្នាំ ២០១២ អេ អឹម ខេ នឹងបន្តអនុវត្តន៍ការសិក្សាពីប្លង់ប្តូរ និងការជះឥទ្ធិពល ចំពោះជីវភាពរស់នៅក្នុងកំឡុងពេលដែលពួកគេមានទំនាក់ទំនងជាមួយ អេ អឹម ខេ។ ដើម្បីបង្កើតនូវការស្តាប់ស្តង់នេះ អេ អឹម ខេ បាន

សម្ភាសន៍អតិថិជនគំរូប៉ាន់ចំនួន ៨២៥ នាក់ នៅឆ្នាំ ២០០៦ និង ២០០៧ ហើយបានសម្ភាសន៍គំរូប៉ាន់ចំនួន ៦៥១ នាក់នៅឆ្នាំ ២០០៨។ ក្នុងកំឡុងឆ្នាំ ២០១២ ជាថ្មីម្តងទៀត អេ អឹម ខេ សម្ភាសន៍ក្រុមគ្រួសារទាំងនេះដោយផ្ដោតទៅលើ ចំណូលចំណាយទ្រព្យសម្បត្តិ។ យើងនឹងវាស់ស្ទង់នូវការផ្លាស់ប្តូរតាំងពីការសម្ភាសន៍មុនៗក្នុងគោលបំណងកំណត់ឃើញតើមានការផ្លាស់ប្តូរខ្លាំងបែបណា ដែលអាចចូលរួមចំណែកចំពោះការប្រើសេវាហិរញ្ញវត្ថុ។ ក្នុងពេលដែលរួមចំណែកលើឥទ្ធិពលចំពោះការអន្តរាគមន៍ជាពិសេសណាមួយ គឺជាអំណះអំណាងមួយដែលស្មុគស្មាញបំផុត យើងជឿជាក់ថាវាជាផ្នែកមួយដ៏សំខាន់ នៃការឈានទៅដល់អតិថិជន។ ការស្រាវជ្រាវដ៏សំខាន់ និងការគ្រប់គ្រងពេលវេលានឹងត្រូវប្រឹងប្រែងបំផុតចំពោះការសិក្សានៃការផ្លាស់ប្តូរនេះក្នុងឆ្នាំ ២០១២។





របាយការណ៍ ២០១១

បុគ្គលិក អេ អឹម ខេ ទំលាក់ទុនកម្ចីជាក្រុមឲ្យអតិថិជននៅខេត្តសៀមរាប: ធ្នូ ២០១១

អេ អឹម ខេ ជាគ្រឹះស្ថានដែលតម្រង់ទិសទៅរកសង្គម និងមានការប្តេជ្ញាចំពោះបេសកកម្មរបស់ខ្លួន ដោយជួយប្រជាពលរដ្ឋក្រីក្រភាគច្រើនធ្វើឲ្យជីវភាពពួកគេមានជីវភាពប្រសើរ តាមរយៈការផ្តល់សេវាហិរញ្ញវត្ថុសមស្រប និងបិតថេរ។ អេ អឹម ខេ ជាគ្រឹះស្ថានដែលឈរលើមូលដ្ឋាននៃការធ្វើឲ្យមានតុល្យភាពរវាងផលប្រយោជន៍ផ្នែកហិរញ្ញវត្ថុ និងសង្គម។ នៅពេលដែលប្រព័ន្ធ និងឧបករណ៍គ្រប់គ្រងហិរញ្ញវត្ថុបានបង្កើតឡើងត្រឹមត្រូវហើយនោះ អេ អឹម ខេ ជាគ្រឹះស្ថានឈានមុខគេក្នុងវិស័យគ្រប់គ្រងការងារសង្គម។ ការប្តេជ្ញាចិត្តរបស់ អេ អឹម ខេ ក្នុងការងារសង្គម ត្រូវបានកត់ត្រាទុកនៅទូទាំងអង្គភាព ទាំងកម្រិតគ្រប់គ្រង / បុគ្គលិក និងកម្រិតក្រុមប្រឹក្សា / ថ្នាក់ដឹកនាំ។ ក្នុងឆ្នាំ ២០១១ គ្រឹះស្ថានមីក្រូហិរញ្ញវត្ថុ ដាណូ Fondazione Giordano Dell'Amore បានទទួលស្គាល់ អេ អឹម ខេ ចំពោះការច្នៃប្រឌិតរបស់ អេ អឹម ខេ ដោយផ្តល់ជូននូវប័ណ្ណសរសើរចំពោះការអនុវត្តន៍វិសេសវិសាលលំដាប់អន្តរជាតិរបស់ខ្លួន។

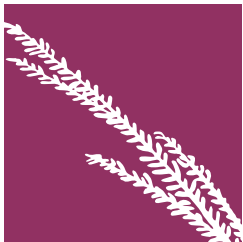

កម្រិតគ្រប់គ្រង

នាយកដ្ឋានស្រាវជ្រាវ អេ អឹម ខេ បានដឹកនាំ និងត្រួតពិនិត្យមើលការអនុវត្តន៍ការងារសង្គមក្នុង អេ អឹម ខេ។ នាយកដ្ឋាននេះធ្វើការស្រាវជ្រាវទាំងផ្នែកសង្គម និងទីផ្សារ ដើម្បីស្វែងយល់ពីបញ្ហា ប្រឈមមុខនានារវាងអតិថិជនជាមួយនឹងបុគ្គលិក អេ អឹម ខេ។ នាយកដ្ឋានស្រាវជ្រាវធ្វើការសហការជាមួយនាយកដ្ឋានផ្សេងៗទៀតដូចជានាយកដ្ឋានប្រតិបត្តិការ នាយកដ្ឋានធនធានមនុស្ស នាយកដ្ឋានសវនកម្មផ្ទៃក្នុង និងនាយកដ្ឋានហិរញ្ញវត្ថុជាដើម ក្នុងការធ្វើឲ្យប្រាកដថា មាត្រដ្ឋាន និងការគ្រប់គ្រងការងារសង្គមត្រូវបានប្រតិបត្តិប្រកបដោយប្រសិទ្ធភាព។

កម្រិតក្រុមប្រឹក្សាភិបាល

លទ្ធផលស្រាវជ្រាវត្រូវបានរាយការណ៍ទៅគណៈគ្រប់គ្រង អេ អឹម ខេ និងគណៈកម្មការការងារសង្គម។ បន្ទាប់មកគណៈកម្មការការងារសង្គម ផ្តល់យោបល់ទៅក្រុមប្រឹក្សាភិបាលពីលទ្ធផល និងពិភាក្សារបកគំហើញដែលទាក់ទងនឹងយុទ្ធសាស្ត្រអាជីវកម្ម។ គោលបំណងដែលធ្វើដូច្នោះគឺផ្តល់ឲ្យក្រុមប្រឹក្សាភិបាលនូវតុល្យភាពក្នុងការប្រមើមើលចំពោះការអនុវត្តន៍ទៅក្នុងគ្រឹះស្ថាន ដើម្បីឲ្យការសម្រេចចិត្តក្នុងការគ្រប់គ្រងស៊ីស្ទង់ទៅនឹងគោលបំណងទាំងពីរបស់គ្រឹះស្ថាន គឺទាំងផ្នែកសង្គម និងហិរញ្ញវត្ថុ។

ដំណើរការគ្រប់គ្រងការងារសង្គមក្នុង អេ អឹម ខេ

ដើម្បីឲ្យការគ្រប់គ្រងការងារសង្គមដំណើរការទៅបាន អេ អឹម ខេ បានបង្កើតគម្រោងនៃការគ្រប់គ្រងការងារសង្គម ដែលបានដាក់ទិសបេសកកម្ម អេ អឹម ខេ ទៅក្នុងគោលបំណងយុទ្ធសាស្ត្រ ហើយបានបង្កើតនូវយន្តការអនុវត្តន៍សំខាន់ៗ សម្រាប់គោលបំណងនីមួយៗ។ គំនូសតាងគោលការណ៍គ្រប់គ្រងការងារសង្គមត្រូវបានបង្ហាញនៅទំព័របន្ទាប់។

ដើម្បីគាំទ្រគម្រោងនេះ ជាមធ្យោបាយឆ្លាំនាយកដ្ឋានស្រាវជ្រាវបានប្រមូល និងវិភាគទិន្នន័យពីអតិថិជន អ្នកដែលមិនមែនជាអតិថិជន និងប្រភពព័ត៌មានផ្សេងៗ ទៀត ដើម្បីសរសេររបាយការណ៍ជាបន្តបន្ទាប់ (របាយការណ៍ស្រាវជ្រាវសំខាន់ៗ)។ ខាងក្រោមនេះគឺជាគំរូនៃរបាយការណ៍ ដែលផ្តោតទៅលើផ្នែកសង្គម និងទីផ្សារ:

ភាពស៊ីជម្រៅ

- របាយការណ៍កម្រងឯកសារអតិថិជន
- របាយការណ៍ភាពស៊ីជម្រៅ

ភាពគ្រប់គ្រាន់ផលិតផល

- របាយការណ៍អតិថិជនចាកចេញ
- របាយការណ៍អំពីការពេញចិត្តរបស់អតិថិជន
- របាយការណ៍អំពីមតិកែលម្អចំពោះផលិតផលថ្មី
- របាយការណ៍វាយតម្លៃទៅលើផលិតផលដាក់សាកល្បង

តម្លាភាព

- របាយការណ៍ការយល់ដឹងរបស់អតិថិជន
- របាយការណ៍គួប្រកួតប្រជែង
- របាយការណ៍ស្តង់ដារការងារសង្គម (The MIX)

ការការពារអតិថិជន

- របាយការណ៍ពហុភក្ខី
- របាយការណ៍តវ៉ារបស់អតិថិជន

ការពេញចិត្តរបស់បុគ្គលិក

- របាយការណ៍ការពេញចិត្តរបស់បុគ្គលិក
- របាយការណ៍ការចាកចេញរបស់បុគ្គលិក

ប្រសិទ្ធភាពនៃបម្រែបម្រួល

- របាយការណ៍ប្រសិទ្ធភាពនៃបម្រែបម្រួល របាយការណ៍ និងការអង្កេតផ្សេងៗ

ការស្រាវជ្រាវ Ad-HOC ផ្សេងៗទៀត ត្រូវបានធ្វើឡើងដោយអាស្រ័យទៅលើការស្នើសុំពីគណៈគ្រប់គ្រង គណៈកម្មាធិការការងារសង្គម និងក្រុមប្រឹក្សាភិបាល។



អតិថិជនគោលដៅ អេ សឹម ខេ ប្រមូលផលស្រូវក្នុងខេត្តតាកែវ កក្កដា ២០១១

តារាងជម្រុះ

នៅក្នុងឆ្នាំ ២០១១ នាយកដ្ឋានស្រាវជ្រាវ អេ អិម ខេ បានជួបសម្ភាសន៍ ជាមួយគ្រួសារចំនួន ១.៦៦៥។ ខាងក្រោមនេះជាចំណុចសំខាន់ៗ ដែលបាន រកឃើញពីការសម្ភាសន៍៖

ជាមធ្យមអតិថិជនចូលថ្មីរបស់ អេ អិម ខេ មានលក្ខណៈក្រីក្រជាងអ្នក ដែលជាមិនមែនអតិថិជន។ នៅក្នុងឆ្នាំ ២០១១ មានអតិថិជនចំនួន ៥០% ស្ថិតនៅក្រោមបន្ទាត់នៃភាពក្រីក្រចំណីអាហារ (ការចំណាយលើម្ហូបប្រចាំ ថ្ងៃគឺ ២.៥១២ រៀល) ចំណែកអ្នកសម្ភាសន៍ដែលមិនមែនជា អតិថិជន មានតែ ៣២% ប៉ុណ្ណោះ។

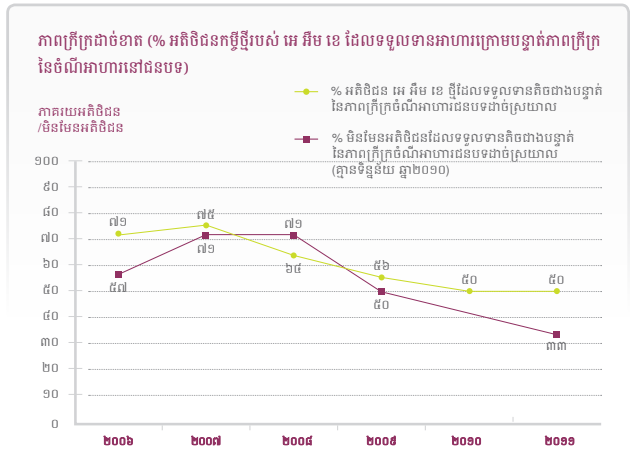

ក្នុងខណៈពេលដែលកម្រិតភាពក្រីក្រដាច់ខាត បានទទួលការចាប់អារម្មណ៍ តាមរយៈការប្រៀបធៀប អេ អិម ខេ ពីងផ្អែកជាសំខាន់ទៅលើការវាស់ភាព ក្រីក្រតាមការប្រៀបធៀបក្នុងចំណោមអតិថិជនថ្មី ដើម្បីធានាថា អេ អិម ខេ បន្តទិសដៅបម្រើអ្នកក្រីក្រ។ ក្រុមគ្រួសារនីមួយៗ ត្រូវបានគេកំណត់ពិន្ទុ សុខុមាលភាពដែលពិន្ទុខ្ពស់បង្ហាញពីភាពធូរធារក្នុងគ្រួសារ។ រាល់អ្នកដែល មិនមែនជាអតិថិជន ត្រូវបានគេបែងចែកជាបួនក្រុមស្មើគ្នា ដែលក្រុមទាំង នេះគឺត្រូវគេយកទៅប្រៀបធៀប ជាមួយពិន្ទុសុខុមាលភាពអតិថិជន អេ អិម ខេ ដែលចូលថ្មី។ គំរូតារាងខាងក្រោមបង្ហាញថាក្នុង អេ អិម ខេ បានបំផ្លាស់ គ្រួសារក្រីក្របំផុតមានចំនួនតិចជាង បើប្រៀបធៀបនឹងអ្នកដែលមិនមែនជា អតិថិជន។ ទោះជាយ៉ាងនេះក្តី អេ អិម ខេ បានបម្រើដល់ អតិថិជនដែលមាន ជីវភាពក្រីក្រ និងជីវភាពមធ្យមជាងអ្នកដែលមិនមែនជាអតិថិជន ហើយអ្វី ដែលគួរឲ្យកត់សម្គាល់នោះគឺថា អតិថិជនដែលមានជីវភាពធូរធារមានចំនួន តិចជាងអ្នកដែលមិនមែនជាអតិថិជន។ កត្តាខាងលើនេះបញ្ជាក់ឲ្យឃើញថា ជាធម្មតាអតិថិជនថ្មីរបស់ អេ អិម ខេ ក្នុងឆ្នាំ ២០១១ មានជីវភាពក្រីក្រជាង អ្នកដែលមិនមែនជាអតិថិជន។

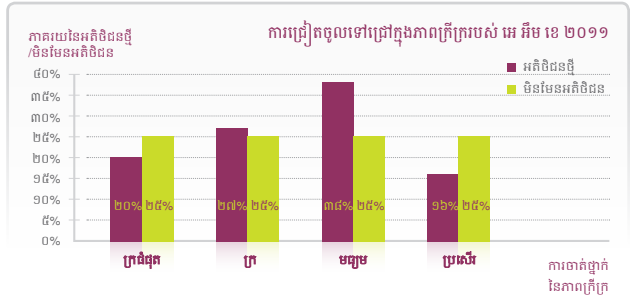

កំណត់សម្គាល់: អ្នកដែលមិនមែនជាអតិថិជន (ក្រុមប្រៀបធៀប) ត្រូវបាន គេជ្រើសរើស ជាគំរូសំណាកជារៀងរាល់ឆ្នាំពីថ្នាក់ស្រុក និងខេត្ត ដែល អេ អិម ខេ បានប្រតិបត្តិការ ហេតុដូច្នេះក្នុងកំឡុងពេលប្រតិបត្តិការឆ្នាំ ដំបូងៗ អត្រាភាពក្រីក្ររបស់អ្នកដែលមិនមែនជាអតិថិជនមានភាគរយខ្ពស់ នៅក្នុងតំបន់ទាំងនោះ។ នៅពេលដែល អេ អិម ខេ គ្របដណ្តប់ ២៥ ខេត្ត/ រាជធានីស្ថិតិអ្នកដែលមិនមែនជាអតិថិជនបានចាប់ផ្តើមឆ្លុះបញ្ចាំងយ៉ាង ទូលំទូលាយទៅលើកត្តានៃភាពក្រីក្រទាំងមូលក្នុងប្រទេសកម្ពុជា។

តារាងសម្របសម្រួលផលិតផល

ផ្អែកលើយុទ្ធសាស្ត្រនៃការពង្រីកខ្លួន ដើម្បីក្លាយជាអ្នកផ្តល់សេវាកម្មមីក្រូ ហិរញ្ញវត្ថុដ៏ធំមួយ អេ អិម ខេ បានចាប់ផ្តើមពង្រីកការផ្តល់ឲ្យនូវសេវាកម្ម របស់ខ្លួនក្នុងឆ្នាំ ២០១១។ ក្នុងដំណាក់កាលបម្រែបម្រួលនេះគណៈគ្រប់គ្រង ធ្វើការសម្រេចចិត្តដោយផ្អែកទៅលើការស្រាវជ្រាវផ្នែកសង្គម និងទីផ្សារ ដើម្បីបង្កើតនូវផលិតផលថ្មីសមស្របតាមតម្រូវការទីផ្សារ និងជំរុញគោរព តាមលេកកម្មរបស់ អេ អិម ខេ។ គំនូសតារាងខាងក្រោមបង្ហាញថា អតិថិជន ដែលទទួលបានការពេញចិត្តជាមួយសេវាកម្ម អេ អិម ខេ ដែលការពេញ ចិត្តរបស់ពួកគាត់មាន កម្រិតកើនឡើងគួរឲ្យកត់សម្គាល់ក្នុងឆ្នាំ ២០១១។

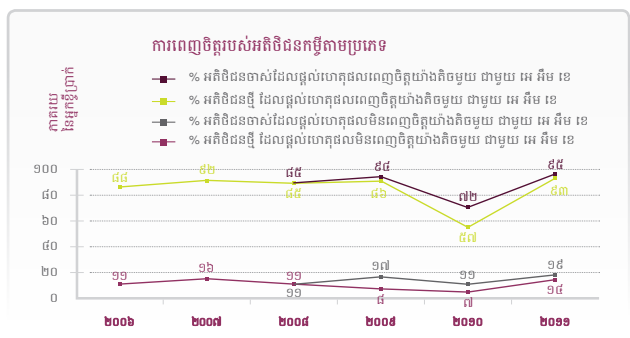

ជាទូទៅទាំងអតិថិជនថ្មី និងចាស់មានការពេញចិត្តជាមួយ អេ អិម ខេ។ មូលហេតុដែលពួកគាត់មានការពេញចិត្តនេះគឺពួកគាត់បានលើកឡើងជា រឿយៗថា "សេវាហិរញ្ញវត្ថុនៅជិតបំផុត" "អត្រាការប្រាក់ទាប" និង"ភាពងាយ ស្រួលក្នុងការទទួលយកកម្ចី"។ នេះបញ្ជាក់ឲ្យឃើញថាអតិថិជនមានភក្តី ភាពជាមួយ អេ អិម ខេ ដែលយើងអាចឃើញពីភាពប្រសើរឡើងនូវអត្រា នៃការរក្សាអតិថិជន ក្នុងចំណោមផលិតផលភាគច្រើន។

តម្លាតា និងការយល់ដឹងរបស់អតិថិជន

តាមរយៈការស្រាវជ្រាវបានបង្ហាញឲ្យឃើញថាអតិថិជន អេ អិម ខេ ភាគច្រើនបានយល់ពីសិទ្ធិ និងទំនួលខុសត្រូវរបស់ពួកគេ។ ឧទាហរណ៍ មានអតិថិជនចំនួន ៦៩% បានដឹងពីចំនួនប្រាក់ពិតប្រាកដ ដែលពួកគេ បានបង់ពីខែមុន ប៉ុន្តែមានអតិថិជនចំនួន ១៧% គ្រាន់តែដឹងពីចំនួន ប្រហាក់ប្រហែល។ លើសពីនេះទៀត ៧៦% នៃអតិថិជនអាចរកឃើញនូវ ចំនួនទឹកប្រាក់ ដែលពួកគាត់ដាក់នៅក្នុងសៀវភៅកម្ចី។

ការការពារអតិថិជន - ការតវ៉ារបស់អតិថិជន

អេ អឹម ខេ មានប្រព័ន្ធទូរស័ព្ទចំនួនបីខ្សែសម្រាប់អតិថិជនធ្វើការហៅចូលដើម្បីរៀបរាប់ពីការមិនពេញចិត្តរបស់ពួកគេពាក់ព័ន្ធនឹងសេវាកម្មផលិតផល និងបញ្ហាផ្សេងៗទៀតជាមួយ អេ អឹម ខេ។ ក្នុងឆ្នាំ ២០១១ នេះ អេ អឹម ខេ បានទទួលការហៅចូលចំនួន ៥២២ ដង។ គោលបំណងនៃការដាក់ឱ្យមានការហៅចូលនេះ គឺដើម្បីដំណោះស្រាយមួយ ដែលធានាឱ្យការតវ៉ាទាំងឡាយរបស់អតិថិជនមានការដោះស្រាយ ហើយភាគច្រើននៃការហៅចូលដើម្បីតវ៉ារបស់អតិថិជនក្នុងឆ្នាំ ២០១១ នេះគឺបញ្ហាទាក់ទងជាមួយការស្នើសុំកម្ចី ពេលនៃការណាត់ជួបអតិថិជន និងបញ្ហារដ្ឋបាលផ្សេងទៀត (៩១%)។ ការតវ៉ាជាទូទៅ គឺពាក់ព័ន្ធជាមួយការខកខានក្នុងការណាត់ជួប និងការពន្យារ នៃការដកវិញនូវទ្រព្យធានារបស់អតិថិជន។

ការការពារអតិថិជន - របាយការណ៍ពហុកម្ម

តាមរយៈការរកឃើញក្នុងការស្រាវជ្រាវបានបង្ហាញថា អតិថិជនដែលមានពហុកម្មជួបប្រទះការលំបាកក្នុងការបង់សងត្រឡប់វិញជាអតិថិជនដែលមានកម្ចីតែមួយពី អេ អឹម ខេ (៥% ទល់នឹង ១%)។ ដោយផ្អែកលើគោលការណ៍ការពារអតិថិជន អេ អឹម ខេ ពិនិត្យមើលអតិថិជនយ៉ាងហ្មត់ចត់ដើម្បីជៀសវាងការជំពាក់បំណុលច្រើន និងធានាគុណភាពនៃកម្ចី។ ជាលទ្ធផល អេ អឹម ខេ បានឃើញនូវកម្រិតថយចុះ នៃអតិថិជនថ្មី ដែលមានពហុកម្មពី ៣១% ក្នុងឆ្នាំ ២០០៩ ទៅ ២១% ក្នុងឆ្នាំ ២០១០ និង ២០១១។

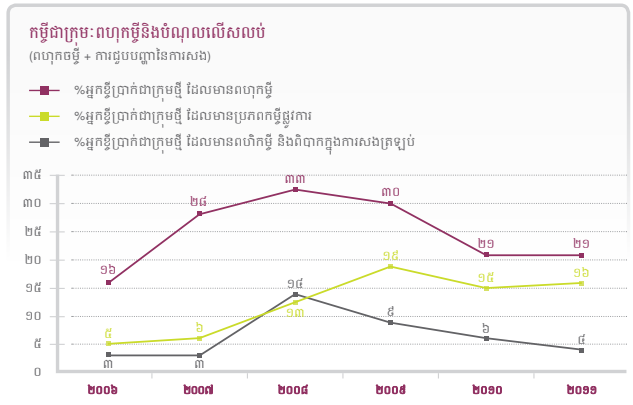

ក្នុងចំណោមអតិថិជន អេ អឹម ខេ ទាំងអស់មានអតិថិជនចំនួន ១៦% កំពុងទទួលកម្ចីពីប្រភពផ្លូវការ (មីក្រូហិរញ្ញវត្ថុ ធនាគារពាណិជ្ជកម្ម)។ រីឯអតិថិជនចំនួន ៥% កំពុងទទួលកម្ចីពីប្រភពក្រៅផ្លូវការរួមមាន ញាតិសន្តាន អ្នកចងការប្រាក់។ ជាទូទៅអតិថិជន អេ អឹម ខេ ទទួលកម្ចីពី អេ អឹម ខេ មុនខ្ចីពីប្រភពដទៃ ហើយបញ្ហាពហុកម្មមានភាពស្រដៀងគ្នាដែរក្នុងចំណោមអតិថិជនចាស់ និងអតិថិជនថ្មី និងក្នុងចំណោមផលិតផលផ្សេងៗរបស់ អេ អឹម ខេ។ អេ អឹម ខេ រំពឹងថាការបង្កើតការិយាល័យឥណទាន ក្នុងឆ្នាំ ២០១២ នឹងជួយឱ្យមានភាពប្រសើរឡើងនូវការកំណត់អត្តសញ្ញាណនៃអតិថិជនដែលមានកម្ចីបន្ថែម ដែលការនេះធ្វើឱ្យហានិភ័យជាមួយនឹងពហុកម្មនឹងមានការថយចុះ។



របាយការណ៍ ២០១១

ផលិតផលរបស់ អេ អិម ខេ ត្រូវបានបង្កើតឡើងដើម្បីបំពេញសេចក្តីត្រូវការ ហិរញ្ញវត្ថុរបស់អតិថិជនខ្លួនទៅតាម ជីវភាពរស់នៅ និងបំណងប្តូរប្រភព ចំណូលរបស់ពួកគេអស់រយៈពេលជាយូរមកហើយ។ ជាលទ្ធផល អេ អិម ខេ ផ្តល់ផលិតផលសន្សំ និងកម្ចីជាច្រើនប្រភេទទៅតាមតម្រូវការជាក់លាក់ របស់អតិថិជន។ អតិថិជន អេ អិម ខេ ជាទូទៅ ចូលរួមជាអតិថិជនធនាគារភូមិ ដែលអាចទទួលបានប្រាក់កម្ចីខ្នាតតូចតាមរយៈផលិតផលកម្ចីក្រុមធានា។ ដោយ អាស្រ័យ ទៅតាមលំហូរចំណូល អតិថិជនអាចជ្រើសរើសរវាងកម្ចីសងចុង វគ្គ និងបង់រំលស់។ អតិថិជនដែលបង់សងត្រឡប់ បានទាន់ពេលវេលាដល់ អេ អិម ខេ ទទួលបានទំហំកម្ចីច្រើនជាងមុនចំពោះប្រាក់កម្ចីបន្ទាប់។ អតិថិជន ទាំងនេះអាចប្រើប្រាស់ផលិតផលកម្ចីបណ្តាក់ ដែលមានលក្ខណៈងាយ ស្រួល និងកម្ចីសង្គ្រោះបន្ទាន់ប្រសិនបើត្រូវការ។

អតិថិជន ដែលមានបំណងខ្ចីប្រាក់ដែលមានទំហំធំជាង អាចទទួលបាន ប្រយោជន៍ពីផលិតផលកម្ចីឯកត្តជនច្រើនប្រភេទ។ ដោយសារទំហំកម្ចី ព្រម ទាំងហានិភ័យដែលពាក់ព័ន្ធទាំងឡាយកើតមានឡើងច្រើនជាង កម្ចីទាំងនេះ ត្រូវមានទ្រព្យបញ្ចាំ និងអ្នកធានា។ សម្រាប់អ្នករស់នៅតាមជ្រៃឈើធានី អេ អិម ខេ ផ្តល់នូវផលិតផលកម្ចីងាយស្រួលដែលមានលក្ខណៈខុសប្លែក បន្តិចពីប្រភេទឯកត្តជន ប៉ុន្តែបន្តរូបបន្ថយលក្ខខណ្ឌទីលំនៅ ទ្រព្យបញ្ចាំ និង អ្នកធានា។ ទំហំកម្ចីអតិបរមា រយៈពេល និងលក្ខណៈពិសេសរបស់ផលិត ផលកម្ចីឯកត្តជនទាំងនេះ ត្រូវបានបង្កើតឡើងដោយឆ្លើយតបទៅតាមសេចក្តី ត្រូវការជាក់លាក់សមស្របរបស់អតិថិជន។

អេ អិម ខេ បង្កើតគ្រួសារផលិតផលសន្សំដែលមានលក្ខណៈងាយស្រួល ផងដែរ។ អតិថិជនប្រើប្រាស់គណនីងាយស្រួល គណនីមានកាលកំណត់ ព្រមទាំងផលិតផលសន្សំផែនការ ដែលអនុញ្ញាតឲ្យពួកគេ អាចសន្សំប្រាក់ សម្រាប់អនាគត សម្រាប់ទិញរបស់ប្រើជាក់លាក់ ការសិក្សា អាពាហ៍ពិពាហ៍ ជម្ងឺ និងករណីបន្ទាន់ផ្សេងៗទៀត។

នីតិវិធីក្រុមធានា

អេ អិម ខេ ប្រើប្រាស់វិធីសាស្ត្រកម្ចីក្រុមធានា ដើម្បីគ្រប់គ្រងកម្ចីក្រុមរបស់

ខ្លួន។ ដំណើរការនេះចាប់ផ្តើមពីការជ្រើសរើសអតិថិជនដែលមានសក្តានុពល ដោយខ្លួនឯង ដើម្បីបង្កើតជាក្រុមសាមគ្គីដែលមានសមាជិកពី ៤ ទៅ ៦ នាក់។ បន្ទាប់មកក្រុមធានាទាំងនេះ ត្រូវបង្កើតឲ្យទៅជាធនាគារភូមិដែលរួមមាន ពី ៤ ទៅ ១២ ក្រុម (ឬពី ២០ ទៅ ៦០ អតិថិជន)។ ជាផ្នែកមួយនៃក្រុមធានា ដែលជ្រើសរើសដោយខ្លួនឯង បង្ហាញឲ្យឃើញ អ្នកភូមិចាប់ពី ៣ ទៅ ៥ នាក់ ផ្សេងទៀតមានទំនុកចិត្តចំពោះអ្នកស្នើសុំប្រាក់កម្ចី អនុញ្ញាតឲ្យចូលរួម ក្រុមរបស់ពួកគេ។ គ្រប់ប្រាក់កម្ចីទាំងអស់ត្រូវបានធានាដោយសមាជិកក្រុម នីមួយៗ។ ប្រាក់កម្ចីត្រូវបានវាយតម្លៃ និងអនុម័តដោយមន្ត្រីអតិថិជន អេ អិម ខេ និង ប្រធានធនាគារភូមិ មុននឹងទម្លាក់ទុន។ នៅពេលទម្លាក់ទុន ត្រូវ មានវត្តមានសមាជិកក្រុមទាំងអស់ព្រមទាំងប្រធានតំបន់/ប្រធានសាខា។

ដើម្បីក្លាយជាសមាជិកក្រុម អតិថិជនសក្តានុពល ត្រូវបំពេញនូវលក្ខខណ្ឌ ទាំងឡាយដូចខាងក្រោម៖

- មានឆន្ទៈចង់ក្លាយជាសមាជិកក្រុមធានា និងផ្តល់ការធានាផ្នែកស្មារតី ចំពោះសមាជិកផ្សេងទៀត
- មានឃាំងហោចណាស់សកម្មភាពសេដ្ឋកិច្ចមួយនៅក្នុងគ្រួសាររបស់ ពួកគេ
- មិនមានជាប់ពាក់ព័ន្ធជាមួយប្រាក់កម្ចីគ្រឹះស្ថានមីក្រូហិរញ្ញវត្ថុកម្ម វិធីនានា ធនាគារ ឬ អ្នកផ្តល់ប្រាក់កម្ចីផ្សេងៗទៀតឡើយ
- ក្រុមទាំងអស់មិនអាចមានសមាជិក២ ឬច្រើននាក់មកពីគ្រួសារតែមួយ ឡើយ។

មិនមានលក្ខខណ្ឌផ្នែក Gender ទេ។ ស្ត្រីត្រូវបានលើកទឹកចិត្តឲ្យចូលរួម។ នាពេលបច្ចុប្បន្នអតិថិជនស្ត្រីមានចំនួន៨៧% នៃអតិថិជន អេ អិម ខេ ទាំងអស់។ ក្រុមនីមួយៗជ្រើសតាំងប្រធានក្រុមទទួលខុសត្រូវ ធានាឲ្យមាន ការចូលរួមពីសមាជិកក្រុមទាំងអស់នៅពេលប្រជុំ ដោះស្រាយបញ្ហា ព្រមទាំង ទំនាក់ទំនងជាមួយប្រធានធនាគារភូមិ មន្ត្រីអតិថិជន និងសមាជិកផ្សេងៗ ទៀតនៅក្នុងក្រុម។

ប្រធានធនាគារភូមិ គឺជាអ្នកតំណាងការគ្រប់គ្រងរបស់ធនាគារភូមិ។ គាត់ត្រូវបានជ្រើសរើសតាមរយៈការបោះឆ្នោតដោយសម្ងាត់ពីសមាជិកធនាគារភូមិទាំងអស់ និងត្រូវបានផ្តល់ប្រាក់លើកទឹកចិត្តអាស្រ័យទៅតាមលទ្ធផលរបស់ធនាគារភូមិ។ ប្រធានធនាគារភូមិ ទទួលខុសត្រូវក្នុងការជួយសម្រួលដល់មន្ត្រីអចិន្ត្រៃយ៍ក្នុងការរៀបចំការប្រជុំ ប្រមូល និងបង់សងត្រឡប់ ផ្តល់យោបល់ដល់មន្ត្រីអចិន្ត្រៃយ៍ពីស្ថានភាពមិនបង់សងត្រឡប់ តាមដានអតិថិជនដែលមានបញ្ហា ដោះស្រាយបញ្ហាសមាជិកភាព ព្រមទាំងធានាឲ្យបាននូវគ្រប់អតិថិជនទាំងអស់ត្រូវបានចុះឈ្មោះទៅតាមលក្ខណៈវិនិច្ឆ័យក្នុងការបង្កើតជាធនាគារភូមិ។

ផលិតផលកម្ចីជាក្រុម

អេ អឹម ខេ ផ្តល់នូវផលិតផលកម្ចីធនាគារភូមិចំនួន៣ ដែលប្រើប្រាស់វិធីសាស្ត្រខ្ចីប្រាក់ជាក្រុម។ ផលិតផល សងចុងវគ្គធនាគារភូមិ ត្រូវបានបង្កើតឡើងសម្រាប់អតិថិជនដែលមានលំហូរសាច់ប្រាក់តាមរដូវកាល ដែលអនុញ្ញាតិអោយបង់សងប្រាក់ដើមនៅចុងវគ្គ។ អតិថិជនគោលដៅ ដែលជ្រើសរើសយកបង់រំលស់ដោយមានលំហូរសាច់ប្រាក់ទៀងទាត់ ត្រូវបង់ការប្រាក់ និងប្រាក់ដើមជារៀងរាល់ខែ។ ផលិតផលកម្ចីសងបណ្តាក់ធនាគារភូមិផ្តល់ជូនអតិថិជននូវឱកាសតែមួយគត់ក្នុងការខ្ចីមូលនិធិបន្ថែម និងការបង់សងត្រឡប់សមតុល្យដែលនៅសល់ នៅពេលណាមួយបានច្រើនដងក្នុងវគ្គកម្ចីរបស់ពួកគេ ដោយផ្តល់ភាពបត់បែនជាច្រើនសម្រាប់អតិថិជន។ លើសពីនេះទៀត អេ អឹម ខេ ផ្តល់នូវផលិតផលកម្ចីសង្គ្រោះបន្ទាន់សម្រាប់អតិថិជនជាក្រុម និងឯកត្តជន ក្នុងគោលបំណងជួយដោះស្រាយហេតុការណ៍អកុសលដែលបានកើតឡើងដោយថាហេតុ។

កម្ចីជាក្រុមធានា និងសង្គ្រោះបន្ទាន់ មានបរិយាយលម្អិតនៅក្នុងតារាងខាងក្រោម៖

ផលិតផលកម្ចីជាក្រុមធានា និងសង្គ្រោះបន្ទាន់

ការបរិយាយ	កម្ចីសងដើមចុងវគ្គ ~ ធនាគារភូមិ	សងរំលស់ ~ ធនាគារភូមិ	កម្ចីបណ្តាក់ ~ ធនាគារភូមិ	កម្ចីសង្គ្រោះបន្ទាន់*
អតិថិជនគោលដៅ	សមាជិកក្រុមដែលមានលំហូរសាច់ប្រាក់តាមរដូវកាល	សមាជិកក្រុមដែលមានលំហូរសាច់ប្រាក់ទៀងទាត់	សមាជិកក្រុមដែលបានបញ្ចប់វគ្គទី១	អតិថិជនជាឯកត្តជន ឬក្រុមដែលបានបំពេញរយៈពេល៦ខែ
ទំហំកម្ចីអតិបរមា	វគ្គទី១: ៦០០.០០០ រៀល ឬ ៦.០០០ បាត វគ្គទី២: ៨០០.០០០រៀល ឬ ៨.០០០ បាត វគ្គទី៣:១.០០០.០០០រៀល ឬ១០.០០០បាត	១.០០០.០០០ រៀល ឬ ១០.០០០ បាត	វគ្គទី២: ៨០០.០០០ រៀល ឬ ៨.០០០ បាត វគ្គទី៣: ១.០០០.០០០ រៀល ឬ ១០.០០០ បាត	៥០០.០០០ រៀល ឬ ៥.០០០ បាត
ការធានាលើកម្ចី	ការធានាលើផ្នែកសង្គម – មិនទាមទារវត្ថុធានារូបវន្ត ឬអ្នកធានាឡើយ			អ្នកធានាម្នាក់
ប្រភេទរូបិយប័ណ្ណ	ប្រាក់រៀល និងប្រាក់បាតថៃ (នៅខេត្តបន្ទាយមានជ័យ)			
កាលកំណត់បញ្ចេញប្រាក់កម្ចី	១ ទៅ ២ សប្តាហ៍បន្ទាប់ ពីចុះហត្ថលេខា ប្រសិនបើគ្មានការផ្លាស់ប្តូរនៅក្នុងពាក្យដាក់ស្នើសុំ			៥ ម៉ោងធ្វើការបន្ទាប់ពីស្នើសុំ
រយៈពេលអតិបរមា	១២ ខែ		២៥ ខែ	១០ ខែ
ចំនួនទឹកប្រាក់ និងរបៀបនៃការទូទាត់សង	បង់ការប្រាក់រៀងរាល់ខែ។ ប្រាក់ដើមបង់នៅចុងវគ្គ។	បង់ការប្រាក់ និងប្រាក់ដើមរៀងរាល់ខែ។ ការប្រាក់គិតទៅតាមប្រាក់ដើម ដែលនៅសល់។	បង់ការប្រាក់ប្រចាំខែ ដោយគិតលើប្រាក់ដើមដែលបានខ្ចីនៅសល់។ បង់ប្រាក់ដើមនៅចុងវគ្គ ឬមុន។	បង់ការប្រាក់រៀងរាល់ខែ ដោយគិត លើប្រាក់ដើមដែលនៅសល់។ បង់ប្រាក់ដើមនៅចុងវគ្គ ឬមុន។
អត្រាការប្រាក់ (ប្រចាំខែ)	៣%	២,៨%	៣%	២,៥%
កម្រៃលើការសងយឺត	បង់បន្ថែម ១% ក្នុង១ខែ លើប្រាក់ដើមដែលសងយឺត (គិតចាប់ពីខែដែលការបង់សងត្រឡប់មានការខកខាន)			
កម្រៃផ្សេងៗ	កម្រៃជើងសារលើកដំបូងចំនួន ០,៥% នៃប្រាក់កម្ចី			គ្មាន

*ផលិតផលនេះ គឺសម្រាប់អតិថិជនជាក្រុម និង ឯកត្តជន។

ផលិតផលកម្ចីងកត្តជន

បន្ថែមពីលើកម្ចីងក្រុម អេ អឹម ខេ ផ្តល់ជូននូវកម្ចីងកត្តជន ៤ ប្រភេទដល់អតិថិជនរបស់ខ្លួន។ (ផលិតផលកម្ចីងបណ្តាក់កសិកម្ម កំពុងតែដាក់សាកល្បង)។ កម្ចីងពង្រីកអាជីវកម្មរបស់ អេ អឹម ខេ ត្រូវបង្កើតឡើងសម្រាប់សហគ្រិននៅតាមទីផ្សារជនបទ ដែលមានបំណងពង្រីកអាជីវកម្មដែលកំពុងមាននាពេលបច្ចុប្បន្ន។ ផលិតផលកម្ចីងកសិកម្មរបស់ អេ អឹម ខេ គឺសម្រាប់អតិថិជនដែលមានស្រាប់ ហើយត្រូវការដើមទុនសម្រាប់ដំណាំដាំដុះ ការចិញ្ចឹមសត្វ ឬទិញគ្រឿងយន្ត និងឧបករណ៍កសិកម្ម។ ផលិតផលកម្ចីងងាយស្រួល មានគោលដៅសម្រាប់អតិថិជនដែលមានចំណូលទាបរស់នៅតាមជាយរាជធានី/ខេត្ត ដែលលទ្ធភាពនៅមានកម្រិតក្នុងការប្រើប្រាស់ប្រាក់កម្ចីងផ្លូវការ។

ការបរិយាយលម្អិតរបស់ផលិតផលកម្ចីងកត្តជន មានបង្ហាញជូននៅក្នុងតារាងខាងក្រោម៖

កម្ចីងកត្តជន

ការបរិយាយ	កម្ចីងអាជីវកម្ម	កម្ចីងកសិកម្ម	កម្ចីងកសិកម្មបណ្តាក់ (សាកល្បង)*	កម្ចីងងាយស្រួល
អតិថិជនគោលដៅ	អតិថិជនឯកត្តជនដែលមានអាជីវកម្មខ្នាតតូចចង់ពង្រីកមុខរបរ ដែលមានស្រាប់ ឬបង្កើតមុខរបរថ្មី	អតិថិជនឯកត្តជនដែលមានលំហូរសាច់ប្រាក់ទៀងទាត់ពីកសិកម្ម ដំណាំដាំដុះ និងការចិញ្ចឹមសត្វ	អ្នកដែលត្រូវការប្រាក់សំរាប់ធ្វើកសិកម្ម	អ្នករស់នៅតាមជាយរាជធានីដែលមានប្រាក់ចំណូលទាប ហើយមានទីលំនៅអចិន្ត្រៃយ៍យ៉ាងតិច ៦ខែ
ទំហំកម្ចីងអតិបរមា	៨.០០០.០០០ រៀល ឬ ៨០.០០០ បាត ឬ ២.០០០ ដុល្លារអាមេរិក	៦.០០០.០០០ រៀល ឬ ៦០.០០០ បាត ឬ ១.៥០០ ដុល្លារអាមេរិក	រហូតដល់ ៥.០០០.០០០រៀល ឬ ១.០០០ដុល្លារអាមេរិក ឬ ៥០.០០០បាត	១.០០០.០០០ រៀល ឬ ១០.០០០ បាត ឬ ២៥០ ដុល្លារអាមេរិក
ការធានាលើកម្ចីង	វត្ថុធានារូបវន្ត និងអ្នកធានាពីរនាក់	វត្ថុធានារូបវន្ត និងអ្នកធានាមួយនាក់	វត្ថុធានារូបវន្ត និងអ្នកធានាម្នាក់	មិនមានអ្នកធានា ប្រសិនបើអតិថិជនមានផ្ទះផ្ទាល់ខ្លួន និងត្រូវមានអ្នកធានាមួយនាក់ប្រសិនបើអតិថិជនជួលផ្ទះរស់នៅសម្រាប់ប្រាក់កម្ចីង ដែលមានទំហំរហូតដល់១០០ ដុល្លារអាមេរិក ឬ ៥០០.០០០ រៀល អ្នកធានាម្នាក់សម្រាប់ទំហំកម្ចីងរហូតដល់ ២៥០ ដុល្លារអាមេរិក ឬ ១.០០០.០០០ រៀល
អត្រាការប្រាក់ (ប្រចាំខែ)	២,២% - ៣%	២,៥% - ៣%	២,៥% - ៣%	២,៣% - ៣%
ប្រភេទរូបិយប័ណ្ណ	ប្រាក់រៀល ប្រាក់បាត (នៅខេត្តបន្ទាយមានជ័យ) និងប្រាក់ដុល្លារអាមេរិក			
កាលកំណត់បញ្ចេញប្រាក់កម្ចីង	រយៈពេល៣ថ្ងៃបន្ទាប់ពីចុះហត្ថលេខា ប្រសិនបើគ្មានការផ្លាស់ប្តូរនៅក្នុងពាក្យស្នើសុំ	រយៈពេល៣ថ្ងៃបន្ទាប់ពីចុះហត្ថលេខា ប្រសិនបើគ្មានការផ្លាស់ប្តូរនៅក្នុងពាក្យស្នើសុំ	រយៈពេល៣ថ្ងៃបន្ទាប់ពីចុះហត្ថលេខា ប្រសិនបើគ្មានការផ្លាស់ប្តូរនៅក្នុងពាក្យស្នើសុំ	ពី១ ទៅ ២ សប្តាហ៍បន្ទាប់ពីចុះហត្ថលេខា ប្រសិនបើគ្មានការផ្លាស់ប្តូរនៅក្នុងពាក្យស្នើសុំ
រយៈពេលអតិបរមា	១៨ ខែ	១២ ខែ	១២ ខែ	១២ ខែ
ចំនួនទឹកប្រាក់ និងរបៀបនៃការទូទាត់សង	បង់ការប្រាក់ និងប្រាក់ដើមរៀងរាល់ខែ។ការប្រាក់គិតទៅតាមប្រាក់ដើមដែលនៅសល់។	បង់ការប្រាក់រៀងរាល់ខែ។ បង់ប្រាក់ដើម១០០%នៅចុងវគ្គ ឬនៅពេលណាមួយនៅក្នុងវគ្គ	បង់ការប្រាក់ប្រចាំខែគិតលើប្រាក់ដើមដែលបានខ្ចីនៅសល់។ បង់ប្រាក់ដើមនៅចុងវគ្គ ឬមុន។	បង់ប្រាក់ដើម និងការប្រាក់រៀងរាល់ខែ ឬរៀងរាល់ពីរសប្តាហ៍
ការពិន័យលើការទូទាត់មុន	គ្មាន			
កម្រៃលើការសងយឺត	បង់បន្ថែម ១% ក្នុង១ខែ លើប្រាក់ដើមដែលសងយឺត (គិតចាប់ពីខែដែលការបង់សងត្រូវបានមានការខកខាន)			
កម្រៃផ្សេងៗ	កម្រៃជើងសារលើកដំបូងចំនួន ០,៥% នៃប្រាក់កម្ចីង			

* កម្ចីងកសិកម្មបណ្តាក់ ដាក់ឱ្យសាកល្បងនាពេលបច្ចុប្បន្ននេះ។

ផលិតផលសន្សំ

អេ អិម ខេ ផ្តល់នូវផលិតផលសន្សំ៤ប្រភេទ។ ផលិតផលសន្សំទាំងនេះរួមមាន គណនីសន្សំទូទៅ គណនីងាយស្រួល គណនីមានកាលកំណត់ និងគណនីអនាគត។ ផលិតផលសន្សំងាយស្រួលកំពុងដាក់ឱ្យសាកល្បងនាពេលបច្ចុប្បន្ននេះ។ គណនីសន្សំទូទៅផ្តល់ជូនអតិថិជននូវភាពងាយស្រួលក្នុងការប្រតិបត្តិការនៅពេលប្រជុំប្រចាំខែ និងពេលចុះទៅប្រមូលប្រាក់។ គណនីងាយស្រួលរបស់ អេ អិម ខេ ផ្តល់ជូនដល់អ្នកសន្សំប្រាក់នូវលក្ខខណ្ឌងាយស្រួល និងបត់បែនដើម្បីធានាថាពួកគេអាចដាក់ និងដកប្រាក់ប្រកបដោយសុវត្ថិភាពនៅគ្រប់ពេលដែលពួកគេត្រូវការសាច់ប្រាក់ដោយរីករាយជាមួយនឹងការផ្តល់ជូននូវអត្រាការប្រាក់ទៅតាមទីផ្សារប្រកួតប្រជែង។ គណនីមានកាលកំណត់ផ្តល់ជូននូវអត្រាការប្រាក់ខ្ពស់ សម្រាប់អតិថិជនដែលមានបំណងដាក់មូលនិធិនៅក្នុងរយៈពេលជាក់លាក់ណាមួយ។ គណនីអនាគត សម្រាប់អតិថិជនដែលមានបំណងចង់សន្សំប្រាក់ដើម្បីគោលបំណងជាក់លាក់មួយ ឬ ទិញទិញមួយនាពេលអនាគត ដូចជាការចូលនិវត្តន៍ ការសិក្សារបស់កូន ឬ ទិញសម្ភារៈដាក់ផ្ទះ។

លក្ខខណ្ឌជាក់លាក់នៃផលិតផលទាំងនេះមានបរិយាយនៅក្នុងតារាងខាងក្រោម៖

គណនីសន្សំទូទៅ

រូបិយប័ណ្ណ	អ្រុល	ដុល្លារអាមេរិក	បាត
អត្រាការប្រាក់ប្រចាំឆ្នាំ	៣,០ %	១,៥ %	១,៥ %
សមតុល្យអប្បបរមា	១.០០០ រៀល	១ ដុល្លារ	១០ បាត
ទីតាំងប្រតិបត្តិការ	ភូមិ (ពេលប្រជុំប្រចាំខែ ឬ ប្រមូល)		
ការដកប្រាក់ និងគណនាការប្រាក់	<ul style="list-style-type: none"> ការប្រាក់គណនាទៅតាមសមតុល្យប្រចាំថ្ងៃ គណនីនឹងត្រូវបូកបញ្ចូលរៀងរាល់៦ខែនៅក្នុងប្រព័ន្ធដោយស្វ័យប្រវត្តិ មិនគិតថ្លៃសេវាលើរាល់ប្រតិបត្តិការ បើក ឬ បិទគណនី ឬ សៀវភៅសន្សំលើកលែងបាត់សៀវភៅសន្សំ ដកប្រាក់មិនចំពេលប្រជុំប្រចាំខែ ត្រូវជូនដំណឹងមកសាខាឱ្យមុន១ថ្ងៃនៃថ្ងៃធ្វើការ 		

គណនីងាយស្រួល

រូបិយប័ណ្ណ	អ្រុល	ដុល្លារអាមេរិក	បាត
អត្រាការប្រាក់ប្រចាំឆ្នាំ	៥,០ %	៣,០ %	៣,០ %
សមតុល្យអប្បបរមា	១.០០០ រៀល	១ ដុល្លារ	១០ បាត
ទីតាំងប្រតិបត្តិការ	នៅតាមបញ្ជីសាខា ឬ អនុសាខា		
ការដកប្រាក់ និងគណនាការប្រាក់	<ul style="list-style-type: none"> ការប្រាក់គណនាទៅតាមសមតុល្យប្រចាំថ្ងៃ គណនីនឹងត្រូវបូកបញ្ចូលរៀងរាល់១ខែនៅក្នុងប្រព័ន្ធដោយស្វ័យប្រវត្តិ មិនគិតថ្លៃសេវាលើរាល់ប្រតិបត្តិការ បើក ឬ បិទគណនី ឬ សៀវភៅសន្សំលើកលែងបាត់សៀវភៅសន្សំ 		

*អេ អិម ខេ សូមរក្សាសិទ្ធិកែប្រែអត្រាការប្រាក់ដោយមិនចាត់ជូនដំណឹងជាមុន

គណនីមានកាលកំណត់

រយៈពេល / រូបិយប័ណ្ណ	អ្ងល	ដុល្លារអាមេរិក	បាត
១ ខែ	៥,៥០ %	៣,២៥ %	៣,២៥ %
៣ ខែ	៦,០០ %	៣,៥០ %	៣,៥០ %
៦ ខែ	៧,០០ %	៤,០០ %	៤,០០ %
៩ ខែ	៨,០០ %	៥,០០ %	៥,០០ %
១២ ខែ	១០,០០ %	៧,០០ %	៧,០០ %
១៨ ខែ	១០,៥០ %	៧,២៥ %	៧,២៥ %
២៤ ខែ	១១,០០ %	៧,៥០ %	៧,៥០ %
សមតុល្យអប្បបរមា	១០០.០០០ រៀល	២៥ ដុល្លារ	១.០០០ បាត
ទីតាំងប្រតិបត្តិការ	នៅតាមបញ្ជីសាខា ឬ អនុសាខា		
ការដកប្រាក់ និងគណនាការប្រាក់	<ul style="list-style-type: none"> ■ ការប្រាក់នឹងគណនានៅចុងវគ្គ ■ ត្រូវជូនដំណឹងមុន១ថ្ងៃ សម្រាប់ការដកមុនកាលកំណត់។ អតិថិជននឹងទទួលបានអត្រាការប្រាក់ដូចគណនីងាយស្រួល ■ មិនមានការពិន័យចំពោះការដកមុនឡើយ 		

គណនីអនាគត

រយៈពេល / រូបិយប័ណ្ណ	អ្ងល	ដុល្លារអាមេរិក	បាត
៣ - ១២ ខែ	៦,០ %	៣,៥ %	៣,៥ %
១៣ - ២៤ ខែ	៨,០ %	៥,០ %	៥,០ %
២៥ - ៦០ ខែ	៩,០ %	៦,០ %	៦,០ %
សមតុល្យអប្បបរមា	២០.០០០ រៀល	៥ ដុល្លារ	២០០ បាត
ទីតាំងប្រតិបត្តិការ	នៅតាមបញ្ជីសាខា ឬ អនុសាខា		
ការដកប្រាក់ និងគណនាការប្រាក់	<ul style="list-style-type: none"> ■ ការប្រាក់នឹងគណនានៅចុងវគ្គ ■ ត្រូវជូនដំណឹងមុន១ថ្ងៃ សម្រាប់ការដកមុនកាលកំណត់។ អតិថិជននឹងទទួលបានអត្រាការប្រាក់ដូចគណនីងាយស្រួល ■ មិនមានការពិន័យចំពោះការដកមុនឡើយ 		

*អ អម ខេ សូមរក្សាសិទ្ធិកែប្រែអត្រាការប្រាក់ដោយមិនបានជូនដំណឹងជាមុន

ផលិតផលសន្សំងាយស្រួល

ដើម្បីអនុញ្ញាតិឱ្យប្រជាជនក្រីក្រជាច្រើនអាចទទួលបាននូវដំណោះស្រាយផ្នែកសេវាហិរញ្ញវត្ថុ និងប្រាក់សន្សំ បិតថេរ អេ អឹម ខេ មានគំរោងបង្កើតបណ្តាញទូទាំងប្រទេសក្នុងភូមិភាគប្រទេសកម្ពុជា។ ភ្នាក់ងារប្រើទូរស័ព្ទដៃ ជាមួយកម្មវិធីក្នុងទូរស័ព្ទដៃជាភាសាខ្មែរដើម្បីចូលទៅកាន់ ប្រព័ន្ធនាយករបស់ អេ អឹម ខេ។ អេ អឹម ខេ បានធ្វើការសាកល្បងប្រព័ន្ធនេះក្នុងត្រីមាសទី២ឆ្នាំ២០១១ ហើយចាប់ផ្តើមដំណើរការសាកល្បងក្នុងត្រីមាសទី៤ ។

ភ្នាក់ងារអេ អឹម ខេ ផ្តល់នូវសេវា ដាក់ប្រាក់ ដកប្រាក់ និងផ្ទេរប្រាក់ជូនអតិថិជន។ អតិថិជនប្រើប្រាស់គណនីសន្សំងាយស្រួលទទួលបានការប្រាក់ អាចពិនិត្យមើលសមតុល្យសាច់ប្រាក់ ដែលបានដាក់ ដក និងផ្ទេរជាមួយភ្នាក់ងារបានយ៉ាងងាយស្រួលបំផុត។

បណ្តាញភ្នាក់ងារ អេ អឹម ខេ ត្រូវបានគ្រប់គ្រងដោយបុគ្គលិករបស់អេ អឹម ខេ ដែលទទួលខុសត្រូវក្នុងការត្រួតពិនិត្យភាពសមស្របបងកសារអតិថិជន គ្រប់គ្រងការជម្រះបញ្ជីភ្នាក់ងារ និងផ្តល់នូវដំណោះស្រាយផ្សេងៗ។ ដំណើរការសាកល្បងនឹងបន្តរហូតដល់ចុងឆ្នាំ២០១២ បន្ទាប់មកនឹងដាក់ឱ្យដំណើរការទូទាំងប្រទេស។

លក្ខណៈផលិតផលរបស់ អេ អឹម ខេ សន្សំងាយស្រួលមានដូចខាងក្រោម៖

សន្សំងាយស្រួល *

រូបិយវត្ថុ	រៀបរយ	ដុល្លារអាមេរិក
អត្រាការប្រាក់ប្រចាំឆ្នាំ	៣,៥ %	២,៥ %
អតិថិជនគោលដៅ	អ្នករស់នៅតាមទីជនបទ – អតិថិជន អេ អឹម ខេ និងមិនមែនអតិថិជន អេ អឹម ខេ	
សមតុល្យ អប្បបរមា	មិនមាន	
ទីតាំងប្រតិបត្តិការ	<ul style="list-style-type: none"> ការិយាល័យសាខា ការិយាល័យអនុសាខា ភ្នាក់ងារនៅតាមភូមិ 	
កម្រៃសេវានៅពេលដាក់ប្រាក់	ឥតគិតថ្លៃ	
ការដកប្រាក់ និងការគណនា	<ul style="list-style-type: none"> ការប្រាក់នឹងគណនាដោយផ្អែកទៅតាមសមតុល្យប្រចាំថ្ងៃ គណនីត្រូវបានបូកបញ្ចូលជារៀងរាល់ខែនៅក្នុងប្រព័ន្ធដោយស្វ័យប្រវត្តិ មិនគិតថ្លៃនៅពេលបើក ឬបិទគណនី ឬសម្រាប់ កាត លើកលែងតែបាត់ 	
ប្រតិបត្តិការ ដែលមាននាពេលបច្ចុប្បន្ន	<ul style="list-style-type: none"> ដាក់ប្រាក់នៅតាមភ្នាក់ងារ/ការិយាល័យសាខា ដកប្រាក់នៅតាមភ្នាក់ងារ/ការិយាល័យសាខា ផ្ទេរប្រាក់ ពីគណនី ទៅ គណនី 	
ដែនការប្រតិបត្តិការនាពេលអនាគត	ការបង់សងត្រឡប់ប្រាក់កម្ចី	

* សេវាសន្សំងាយស្រួល គឺពុំសាកល្បងនាពេលបច្ចុប្បន្ននេះ។
 * អេ អឹម ខេ សូមស្នើសុំឱ្យភ្នាក់ងារប្រើប្រាស់ប្រព័ន្ធនេះដោយមិនចាត់ជូនដំណឹងជាមុន

អេ អិម ខេ បានចាប់ផ្តើមសាកល្បងដំណើរការសេវាផ្ទេរប្រាក់ក្នុងខែកក្កដាឆ្នាំ២០១១ សំរាប់ចំនួនសាខាតិចតួច។ យើងទទួលបាននូវការឆ្លើយតបជាវិជ្ជមានពីសំណាក់អតិថិជន ហើយ អេ អិម ខេ បានចាប់ផ្តើមដំណើរការនៅគ្រប់សាខាទូទាំងប្រទេស។ លក្ខណៈពិសេសផលិតផលផ្ទេរប្រាក់ អេ អិម ខេ មានបរិយាយនៅក្នុងតារាងខាងក្រោម:

ការផ្តល់ប្រាក់នៅការិយាល័យសាខា

រូបិយប័ណ្ណ	ទំហំទឹកប្រាក់ផ្ទេរប្រចាំថ្ងៃ	ថ្លៃសេវា
ដុល្លារអាមេរិក	រហូតដល់ ១.០០០	១
	១.០០១ - ២.០០០	២
	>២.០០០	០,១០%
រៀល	រហូតដល់ ៥.០០០.០០០	៥.០០០
	៥.០០០.០០១ - ៨.០០០.០០០	៨.០០០
	>៨.០០០.០០០	០,១០%
បាត	រហូតដល់ ៥០.០០០	៥០
	៥០.០០១ - ៨០.០០០	៨០
	>៨០.០០០	០,១០%

ការផ្តល់ប្រាក់ដល់ផ្ទះ

រូបិយប័ណ្ណ	ទំហំទឹកប្រាក់ផ្ទេរប្រចាំថ្ងៃ	ថ្លៃសេវា
ដុល្លារអាមេរិក	រហូតដល់ ៥០០	២
រៀល	រហូតដល់ ២.០០០.០០០	៨.០០០
បាត	រហូតដល់ ២០.០០០	៨០

ចាប់តាំងពីដំណើរការក្នុងខែកក្កដា អេ អិម ខេ មានការកើនឡើងទាំងចំនួនប្រតិបត្តិការ និងចំនួនទឹកប្រាក់ផ្ទេរជានិច្ច។



នៅចុងខែកញ្ញា រយៈពេលបីសប្តាហ៍នៃទឹកភ្លៀងមូសុងធំធូងធ្ងរ បានបណ្តាលឲ្យមានគ្រោះទឹកជំនន់ដ៏អាក្រក់ដែលប្រទេសកម្ពុជាពុំដែលបានជួបប្រទះនៅក្នុង រយៈពេលមួយទសវត្សរ៍។ ប្រជាជនប្រមាណ ១,៥ លាននាក់ ប្រហែលជា ១០% នៃប្រជាជនសរុប ត្រូវបានទទួលរងឥទ្ធិពលនៃព្យុះនេះ។ អេ អឹម ខេ យល់ឃើញ ថាការផ្តល់ជំនួយដល់អ្នករស់នៅគ្រោះទឹកជំនន់ និងលទ្ធភាពរបស់ពួកគេក្នុងការបង់សងត្រឡប់ប្រាក់បំណុល។

ឆ្លើយតបទៅនឹងបញ្ហានេះ អេ អឹម ខេ បានផ្តល់កម្ចីសង្គ្រោះបន្ទាន់ទឹកជំនន់សម្រាប់ការធ្វើស្រែប្រាំង។ កម្ចីនេះត្រូវបានបង្កើតឡើងដោយយោងទៅតាមការផ្តល់ មតិត្រឡប់ពីអតិថិជនដែលទទួលរងពីទឹកជំនន់ មិនមានថ្លៃសេវា អត្រាការប្រាក់ត្រឹមតែ១,៥%ប៉ុណ្ណោះក្នុងមួយខែ និងមានទំហំកម្ចីអតិបរមា ៦០០.០០០រៀល ឬ ៦.០០០បាត។ កម្ចីនេះសម្រាប់តែអតិថិជននៅក្នុងខេត្តចំនួន១២ដែលទទួលរងគ្រោះទឹកជំនន់ធ្ងន់ធ្ងរ ដែលមានរយៈពេលកម្ចីប្រាំមួយខែ។ អតិថិជនសរុប ១.៦៣១នាក់ បានប្រើប្រាស់កម្ចីសង្គ្រោះបន្ទាន់ទឹកជំនន់នេះ។

លក្ខណៈពិសេសនៃផលិតផលកម្ចីសង្គ្រោះបន្ទាន់ អេ អឹម ខេ មានបរិយាយជូននៅក្នុងតារាងខាងក្រោម៖

ការបរិយាយ	កម្ចីសង្គ្រោះបន្ទាន់ទឹកជំនន់
អតិថិជនគោលដៅ	អតិថិជនដែលត្រូវការដើមទុនសម្រាប់យកទៅធ្វើស្រែប្រាំងបន្ទាប់ពីទឹកជំនន់
ទំហំកម្ចីអតិបរមា	រហូតដល់ ៦០០.០០០រៀល ឬ ៦.០០០បាត
ការធានាលើកម្ចី	មិនមានអ្នកធានា
អត្រាការប្រាក់ (ប្រចាំខែ)	១,៥%
ប្រភេទរូបិយប័ណ្ណកម្ចី	ប្រាក់រៀល និងប្រាក់បាតថៃ (នៅខេត្តបន្ទាយមានជ័យ)
កាលកំណត់បញ្ចេញកម្ចី	បីថ្ងៃបន្ទាប់ពីចុះហត្ថលេខា ប្រសិនបើគ្មានការផ្លាស់ប្តូរនៅក្នុងពាក្យស្នើសុំ
រយៈពេលអតិបរមា	៦ ខែ
អត្រាការប្រាក់និងរបៀបនៃការទូទាត់សង	អត្រាការប្រាក់ប្រចាំខែ ១,៥% នៅលើសមតុល្យប្រាក់ដើមនៅសល់។ ប្រាក់ដើមអាចសងត្រឡប់ ពេលចុងវគ្គ ឬ មុនពេលចុងវគ្គ។
ការពិន័យលើការទូទាត់មុន	គ្មាន
កម្រៃលើការសងឃឹត	បន្ថែម ១% ក្នុង១ខែទៅលើប្រាក់ដើមដែលនៅសល់ (គិតចាប់ពីខែដែលការទូទាត់សងមានការខកខាន)
កម្រៃផ្សេងៗ	គ្មាន

អេ អឹម ខេ ជួយអង្គការក្រៅរដ្ឋាភិបាលផងដែរ ក្នុងការឆ្លើយតបចំពោះគ្រោះទឹកជំនន់ ជាពិសេសបានសហការជាមួយអង្គការ Save the Children ដើម្បីដំណើរ ការផ្ទេរប្រាក់ដោយផ្ទាល់ទៅដល់ក្រុមគ្រួសារជាង១០.០០០ នៅខេត្តកំពង់ចាម និងព្រៃវែង។

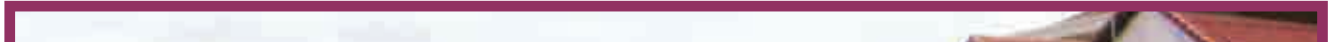

ឆ្នាំ ២០១១ គឺជាឆ្នាំដែលល្អបំផុតសម្រាប់ផ្នែកគ្រឹះស្ថានមីក្រូហិរញ្ញវត្ថុកម្ពុជា។ នេះបានបង្ហាញឲ្យឃើញពីការរីកចម្រើននៅគ្រប់ផ្នែកទាំងអស់៖

- ចំនួនអ្នកខ្ចីប្រាក់បានកើនឡើង ១៦% ស្មើនឹង ១.១៥១.៣៤០ នាក់
- ផលប្រាក់កម្ចីបានកើនឡើង ៥១% ស្មើនឹង ៦៤៥ លានដុល្លារអាមេរិក
- ចំនួនអ្នកដាក់ប្រាក់សន្សំបានកើនឡើង ៤៨% ស្មើនឹង ២៨០.៥៣៨ នាក់
- សមតុល្យនៃការដាក់ប្រាក់សន្សំបានកើនឡើង ១៧៩% ស្មើនឹង ១១៥ លានដុល្លារអាមេរិក

អេ អឹម ខេ នៅតែប្តេជ្ញាចិត្តយ៉ាងមុតមាំចំពោះចំណែកអ្នកក្រីក្របំផុតនៃសង្គម ដែលមានចំនួនអតិថិជនកម្ចីច្រើនជាង និងមានទំហំកម្ចីជាមធ្យមទាបជាងគេបំផុត ក្នុងចំណោមគ្រឹះស្ថានមីក្រូហិរញ្ញវត្ថុជាតិធំៗទាំងអស់។

សមិទ្ធផលវិស័យមីក្រូហិរញ្ញវត្ថុកម្ពុជា *

ឆ្នាំ	ចំនួនអ្នកខ្ចីប្រាក់	ផលប្រាក់កម្ចី		ទំហំកម្ចីជាមធ្យម (ដុល្លារអាមេរិក)	ចំនួនអ្នកផ្ញើប្រាក់	អ្នកផ្ញើប្រាក់		ទំហំផ្ញើជាមធ្យម (ដុល្លារអាមេរិក)
		ទឹកប្រាក់ (លានរៀល)	ទឹកប្រាក់ (លានដុល្លារអាមេរិក)			ទឹកប្រាក់ (លានរៀល)	ទឹកប្រាក់ (លានដុល្លារអាមេរិក)	
២០០៩	៨៧៨.៥៥៩	១.២៤៧.៧៧៤	២៩៩	៣៤១	១២៦.០៩៩	៤០.៤៥៧	១០	៧៧
២០១០	៩៩២.៤៥២	១.៧២៦.២៥៧	៤២៦	៤២៩	១៩០.០២៣	១៦៥.៧៣៥	៤១	២១៥
២០១១	១.១៥១.៣៤០	២.៦០៣.៧១២	៦៤៥	៥៦០	២៨០.៥៣៨	៤៦២.៨៩៦	១១៥	៤០៩

* ប្រភព៖ សមាគមគ្រឹះស្ថានមីក្រូហិរញ្ញវត្ថុ ការផ្តល់ប្តូររបបណាញ់ព័ត៌មាន (NIX) ថ្ងៃទី៣១ ខែធ្នូ ឆ្នាំ២០១១



វប្បធម៌ហានិភ័យដ៏មាំមួន គឺជាកត្តាដ៏សំខាន់មួយក្នុងការបន្តនិរន្តរភាព និងភាពជោគជ័យ របស់ អេ អឹម ខេ។ ដើម្បីឲ្យកិច្ចការនេះប្រព្រឹត្តទៅបាន អេ អឹម ខេ បានប្រកាន់យកនូវការទប់ស្កាត់ជាមុនដោយធ្វើការបង្កើនសមត្ថភាពយល់ដឹងពីការគ្រប់គ្រងហានិភ័យនៅក្នុងគ្រឹះស្ថានទាំងមូល។ អេ អឹម ខេ បានប្រកាន់យកនូវវិធានការទប់ស្កាត់បីកំរិត ដែលរួមមាន ប្រតិបត្តិការហានិភ័យ និងសវនកម្មផ្ទៃក្នុង ដើម្បីចូលរួមចំណែកក្នុងការគ្រប់គ្រងហានិភ័យនៅក្នុងគ្រឹះស្ថានទាំងមូល។

អេ អឹម ខេ បានបង្កើនសមត្ថភាព និងភាពដែលអាចយល់ដឹងពីហានិភ័យដល់បុគ្គលិកគ្រប់ជាន់ថ្នាក់។ វគ្គបណ្តុះបណ្តាល ជាច្រើនត្រូវបានរៀបចំឡើងដោយនាយកដ្ឋានហានិភ័យ ធ្វើការបណ្តុះបណ្តាលដល់បុគ្គលិកស្តីពីការកំណត់ហានិភ័យ ជំរុញវិធីសាស្ត្រ ដើម្បីធ្វើឲ្យប្រសើរឡើងការត្រួតពិនិត្យនិងការត្រួតពិនិត្យដែលនៅមានជាមួយនឹងគោលនយោបាយខាងក្នុង និងខាងក្រៅ ព្រមទាំងបទបញ្ជាផ្សេងៗ។ ក្រុមប្រឹក្សាភិបាលក៏បានបង្កើតឡើងនូវគណៈកម្មាធិការហានិភ័យ ដើម្បីផ្តល់ការណែនាំលើបញ្ហា ដែលពាក់ព័ន្ធព្រមទាំងធានាឲ្យបាននូវភាពសមស្របក្នុងការទទួលយកហានិភ័យរបស់គ្រឹះស្ថាន ជាមួយនឹងការទទួលបានមកវិញនូវអត្ថប្រយោជន៍ទាំងផ្នែកសង្គម និងផ្នែកហិរញ្ញវត្ថុ។



អេ អឹម ខេ ប្រើប្រាស់ដំណើរការប្តូរយ៉ាងក្នុងការគ្រប់គ្រងហានិភ័យប្រតិបត្តិការ នៅក្នុងក្រុមហ៊ុនទាំងមូល។ ដំណើរការទាំងនោះរួមមាន ការកំណត់ ការវាយតម្លៃ ការគ្រប់គ្រង និងការត្រួតពិនិត្យហានិភ័យ។ នៅក្នុងដំណាក់កាលកំណត់ហានិភ័យ នាយកដ្ឋានហានិភ័យបានធ្វើការសម្របសម្រួលឲ្យមានកិច្ចពិភាក្សាជាមួយនឹងប្រធានសាខា និងនាយកនាយកដ្ឋានដើម្បីធ្វើការកំណត់ហានិភ័យដែលពាក់ព័ន្ធនឹងបុគ្គលិក នីតិវិធីផ្ទៃក្នុងប្រព័ន្ធត្រួតពិនិត្យផ្ទៃក្នុង ឬកត្តាខាងក្រៅផ្សេងទៀត។ ហានិភ័យត្រូវបានវាយតម្លៃបន្ទាប់ពីហានិភ័យនោះត្រូវបានកំណត់។ មធ្យោបាយនានាត្រូវបានប្រើប្រាស់ដូចជាការចុះបញ្ជីហានិភ័យជាដើម។ បណ្តាហានិភ័យដែលបានកំណត់ត្រូវបានកត់ត្រានៅក្នុងបញ្ជីហានិភ័យជាមួយនឹងចំណាត់ថ្នាក់ហានិភ័យ ដែលផ្អែកទៅលើលទ្ធភាពដែលអាចកើតមាន ព្រមទាំងផលប៉ះពាល់របស់ហានិភ័យទាំងនោះ។ អាទិភាពហានិភ័យត្រូវបានកំណត់ និងផែនការសកម្មភាពត្រូវបានបង្កើតឡើង ដើម្បីកាត់បន្ថយកម្រិតប្រយោជន៍ចំពោះហានិភ័យ។ អេ អឹម ខេ ក៏បានកំណត់នូវជម្រើសយុទ្ធសាស្ត្រសមស្របក្នុងការគ្រប់គ្រងហានិភ័យប្រតិបត្តិការដែលមានដូចជាការទទួលយក ការដោះស្រាយ ការផ្ទេរ និងការបញ្ចៀស។ អេ អឹម ខេ បន្តធ្វើការត្រួតពិនិត្យលើកត្តានីមួយៗ ដើម្បីធានានូវការអនុវត្តន៍តាមដំហាន ដែលបានកំណត់ ក្នុងការកាត់បន្ថយកម្រិតហានិភ័យនីមួយៗឲ្យបានសមស្រប។ ផ្អែកតាមវិធីសាស្ត្រ ដែលមានលក្ខណៈជាប្រព័ន្ធនេះគណៈគ្រប់គ្រងអាចយល់ដឹងពីហានិភ័យ ដែលកំពុងជួបប្រទះក៏ដូចជាហានិភ័យថ្មី ដែលក្រុមហ៊ុននឹងជួបប្រទះ ដូច្នេះគណៈគ្រប់គ្រងអាចនឹងធ្វើសេចក្តីសម្រេចចិត្តជាយុទ្ធសាស្ត្រទុកជាមុនបាន។

ក្នុងពេល អេ អឹម ខេ កំពុងរីកចម្រើន ការផ្តោតការយកចិត្តទុកដាក់លើការកំណត់ហានិភ័យ និងការដោះស្រាយហានិភ័យតាមវិធីសាស្ត្រសមស្របនឹងជួយជំរុញ អេ អឹម ខេ ឲ្យសម្រេចបាននូវគោលបំណងទាំងផ្នែកសង្គម និងផ្នែកហិរញ្ញវត្ថុ។

២០១១

អេ អឹម ខេ ទទួលបានរង្វាន់អន្តរជាតិជាគ្រឹះស្ថានដែលអនុវត្តការងារបានល្អប្រសើរបំផុតពី *Fondazione Giordano Dell'Amore*។ រង្វាន់នេះទទួលស្គាល់គម្រោងការងារគ្រប់គ្រងសង្គមដែលបានបង្កើតថ្មី ព្រមទាំងទទួលបានរង្វាន់ទឹកប្រាក់ចំនួន ៥០.០០០ដុល្លារ។

អេ អឹម ខេ ទទួលបានរង្វាន់តម្រិត Platinum ផ្នែកគ្រប់គ្រង និងរាយការណ៍ផ្នែកសង្គមពីបណ្តាញ ផ្លាស់ប្តូរព័ត៌មានមីក្រូហិរញ្ញវត្ថុ (MIX) ដែលជាអង្គការទិន្នន័យសង្គមប្រកបដោយតម្លាភាព។ រង្វាន់តម្រិត Platinum នេះ ត្រូវបានផ្តល់ជូនចំពោះស្ថាប័នមីក្រូហិរញ្ញវត្ថុចំនួន២២នៅក្នុងលោកក្នុងឆ្នាំ២០១១។

កិច្ចប្រជុំកំពូលមីក្រូហិរញ្ញវត្ថុ C៥ បានទទួលស្គាល់ អេ អឹម ខេ ដោយផ្តល់ជាបណ្តុះបណ្តាលសម្រាប់ការបម្រើអតិថិជនបានច្រើនបំផុតលើលោក សម្រាប់ការទទួលខុសត្រូវចំពោះអតិថិជនក្នុងកម្រិតខ្ពស់បំផុត។



២០១០

អេ អឹម ខេ ទទួលបានបណ្តុះបណ្តាលសម្រាប់ការងារស្តីពីការរាយការណ៍ការងារសង្គមពី Microfinance Information Exchange (MIX) ការផ្តល់បណ្តុះបណ្តាលសរសើរនេះ ត្រូវបានរៀបចំដោយ MIX ព្រមទាំងចូលរួមឧបត្ថម្ភគាំទ្រពី CGAP, the Michael & Susan Dell Foundation និង the Ford Foundation។ បណ្តុះបណ្តាលនេះទទួលស្គាល់កិច្ចខិតខំប្រឹងប្រែងលើការរាយការណ៍ព័ត៌មានពីការងារសង្គម។



២០០៩

នៅឆ្នាំ ២០០៩ ការចាត់ថ្នាក់របស់ MIX Global 100 Composite អេ អឹម ខេ ត្រូវបានផ្តល់ចំណាត់ថ្នាក់ទី១៦

នៅលើពិភពលោក និងទី១នៅប្រទេសកម្ពុជា រយៈពេលបីឆ្នាំជាប់ៗគ្នា ហើយជាគ្រឹះស្ថានតែមួយគត់ក្នុងចំណោមអង្គការទាំង ២០ ដែលឈរនៅលំដាប់កំពូលនៅលើសកលលោករយៈពេលបីឆ្នាំចុងក្រោយនេះ។

ធនាគារជាតិនៃកម្ពុជាផ្តល់ អេ អឹម ខេ នូវបណ្តុះបណ្តាលសម្រាប់ការងារទទួលស្គាល់ជាគ្រឹះស្ថានដែលមានតម្លាភាពផ្នែកមីក្រូហិរញ្ញវត្ថុ។



របាយការណ៍ក្រុមប្រឹក្សាភិបាល

ក្រុមប្រឹក្សាភិបាលរបស់ក្រុមហ៊ុន អង្គរ មីក្រូហិរញ្ញវត្ថុ (កម្ពុជា) ខូ អិលធីឌី (ហៅកាត់ថា "ក្រុមហ៊ុន") មានសេចក្តីសោមនស្ស សូមដាក់ជូនរបាយការណ៍របស់ខ្លួន និងរបាយការណ៍ហិរញ្ញវត្ថុដែលបានធ្វើសវនកម្មច្រើន សម្រាប់ការិយបរិច្ឆេទដំណាច់ឆ្នាំ ថ្ងៃទី៣១ ខែធ្នូ ឆ្នាំ២០១១។

សកម្មភាពចម្បង

សកម្មភាពចម្បងរបស់ ក្រុមហ៊ុន អង្គរ មីក្រូហិរញ្ញវត្ថុ (កម្ពុជា) ខូ អិលធីឌី គឺផ្តល់សេវាកម្មមីក្រូហិរញ្ញវត្ថុ ជូនប្រជាពលរដ្ឋក្រីក្រកម្ពុជា តាមរយៈការិយាល័យកណ្តាលរបស់ខ្លួននៅរាជធានីភ្នំពេញ និងតាមរយៈបណ្តាសាខាជាច្រើនទៀត នៅរាជធានីភ្នំពេញ និងបណ្តាខេត្តនានានៅក្នុងព្រះរាជាណាចក្រកម្ពុជា។

លទ្ធផលហិរញ្ញវត្ថុ

លទ្ធផលហិរញ្ញវត្ថុសម្រាប់ការិយបរិច្ឆេទដំណាច់ឆ្នាំ ថ្ងៃទី៣១ ខែធ្នូ ឆ្នាំ២០១១ ត្រូវបានបង្ហាញក្នុងរបាយការណ៍ លទ្ធផល នៅលើទំព័រទី ៨ នៃរបាយការណ៍ហិរញ្ញវត្ថុ។

ទ្រព្យសកម្ម

គិតត្រឹមកាលបរិច្ឆេទនៃរបាយការណ៍នេះ ក្រុមប្រឹក្សាភិបាលពុំបានដឹងពីកាលៈទេសៈណាមួយ ដែលបណ្តាលឲ្យតម្លៃទ្រព្យសកម្ម នៅក្នុងរបាយការណ៍ហិរញ្ញវត្ថុរបស់ក្រុមហ៊ុន មានកំហុសឆ្គងនោះទេ។

ទ្រព្យអកម្មយថាភាព និងទ្រព្យអកម្មផ្សេងៗ

គិតត្រឹមកាលបរិច្ឆេទនៃរបាយការណ៍នេះ មិនមាន ៖

- ក. បន្ទុកណាមួយលើទ្រព្យសកម្មរបស់ក្រុមហ៊ុន ដែលបានកើតឡើងចាប់តាំងពីដំណាច់ឆ្នាំ សម្រាប់ការធានាបំណុលរបស់បុគ្គលណាមួយ។
- ខ. ទ្រព្យអកម្មយថាភាពណាមួយរបស់ក្រុមហ៊ុន ដែលបានកើតឡើងចាប់ពីដំណាច់ឆ្នាំមក។

តាមយោបល់របស់ក្រុមប្រឹក្សាភិបាល មិនមានទ្រព្យអកម្មយថាភាព ឬទ្រព្យអកម្មផ្សេងៗរបស់ក្រុមហ៊ុន ដែលត្រូវបានទាមទារឲ្យសង ឬអាចនឹងត្រូវទាមទារឲ្យសង ក្នុងរយៈពេល ១២ ខែ គិតចាប់ពីដំណាច់ឆ្នាំ ដែលនឹងឬអាចនឹងមានឥទ្ធិពលយ៉ាងធ្ងន់ធ្ងរដល់លទ្ធភាពរបស់ក្រុមហ៊ុនក្នុងការបំពេញកាតព្វកិច្ចរបស់ខ្លួន នៅថ្ងៃកំណត់សងនោះទេ។

ការផ្លាស់ប្តូរកាលៈទេសៈ

គិតត្រឹមកាលបរិច្ឆេទនៃរបាយការណ៍នេះ ក្រុមប្រឹក្សាភិបាលមិនបានដឹងពីកាលៈទេសៈណាមួយ ដែលមិនបាន វែកញែកនៅក្នុងរបាយការណ៍នេះ ឬរបាយការណ៍ហិរញ្ញវត្ថុរបស់ក្រុមហ៊ុន ដែលអាចបណ្តាលឲ្យចំនួនទឹកប្រាក់ដែលបានបង្ហាញក្នុងរបាយការណ៍ហិរញ្ញវត្ថុមានកំហុសឆ្គងនោះទេ។

ប្រតិបត្តិការមិនធម្មតា

តាមយោបល់របស់ក្រុមប្រឹក្សាភិបាល លទ្ធផលហិរញ្ញវត្ថុរបស់ក្រុមហ៊ុន សម្រាប់ដំណាច់ឆ្នាំថ្ងៃទី៣១ ខែធ្នូ ឆ្នាំ២០១១ ពុំមានរងនូវការប៉ះពាល់ជាសារវន្តពីគណនី ប្រតិបត្តិការ ឬប្រតិបត្តិការណ៍ណាមួយ ដែលមានលក្ខណៈជាសារវន្ត និងមិនធម្មតានោះទេ។

តាមយោបល់របស់ក្រុមប្រឹក្សាភិបាល មិនមានគណនី ប្រតិបត្តិការ ឬប្រតិបត្តិការណ៍ណាមួយ ដែលមានលក្ខណៈជា សារវន្ត និងមិនធម្មតា ដែលបានកើតឡើងនៅក្នុងចន្លោះពេលរវាងថ្ងៃបិទបញ្ជី និងកាលបរិច្ឆេទនៃរបាយការណ៍នេះ ដែលអាចនាំឲ្យប៉ះពាល់ជាសារវន្ត លើលទ្ធផលប្រតិបត្តិការរបស់ក្រុមហ៊ុន ក្នុងឆ្នាំនេះទេ។

ព្រឹត្តិការណ៍សំខាន់ៗ

គិតត្រឹមកាលបរិច្ឆេទនៃរបាយការណ៍នេះ មិនមានព្រឹត្តិការណ៍ដែលមានលក្ខណៈជាសារវន្តណាមួយ បានកើតឡើងក្រោយកាលបរិច្ឆេទតារាងតុល្យការ ដែលតម្រូវឲ្យមាននិយ័តកម្ម ឬការលាតត្រដាងណាមួយ ក្រៅពីការលាតត្រដាងផ្សេងៗ ក្នុងរបាយការណ៍ហិរញ្ញវត្ថុនេះទេ។

ក្រុមប្រឹក្សាភិបាល

សមាជិកក្រុមប្រឹក្សាភិបាលក្នុងអំឡុងឆ្នាំ និងគិតត្រឹមកាលបរិច្ឆេទនៃរបាយការណ៍នេះ មានរាយនាមដូចខាងក្រោម៖

- **លោក TANMAY CHETAN**
ប្រធានក្រុមប្រឹក្សាភិបាល
- **លោក PETER POWER**
សមាជិកក្រុមប្រឹក្សាភិបាល និងជាអគ្គនាយក
- **លោកស្រី FRANCES SINHA**
សមាជិកក្រុមប្រឹក្សាភិបាល
- **លោក MARCUS FEDDER**
សមាជិកក្រុមប្រឹក្សាភិបាល
- **លោកស្រី REBECCA MCKENZIE**
សមាជិកក្រុមប្រឹក្សាភិបាល
- **លោកស្រី IRINA IGNATIEVA**
សមាជិកក្រុមប្រឹក្សាភិបាល
- **លោក HOWARD DALZELL**
សមាជិកក្រុមប្រឹក្សាភិបាល
- **លោក TIP JANVIBOL**
សមាជិកក្រុមប្រឹក្សាភិបាល
- **លោក ADRIAN GRAHAM**
សមាជិកក្រុមប្រឹក្សាភិបាល

ផលកម្រៃរបស់ក្រុមប្រឹក្សាភិបាល

ពុំមានសមាជិកក្រុមប្រឹក្សាភិបាលណាម្នាក់ កាន់កាប់ផលកម្រៃ ក្នុងមូលធនរបស់ក្រុមហ៊ុននោះទេ។ ក្រុមហ៊ុន មិនបានចូលរួមក្នុងការរៀបចំណាមួយក្នុងគោលបំណងជួយដល់សមាជិកក្រុមប្រឹក្សាភិបាលរបស់ក្រុមហ៊ុន ដើម្បីឲ្យទទួលបានផលកម្រៃតាមរយៈការទិញភាគហ៊ុន ឬប័ណ្ណបំណុលពីសាមីក្រុមហ៊ុន ឬក្រុមហ៊ុនផ្សេងទៀតឡើយ។

អត្ថប្រយោជន៍របស់ក្រុមប្រឹក្សាភិបាល

ក្នុងអំឡុងឆ្នាំ និងគិតត្រឹមដំណាច់ឆ្នាំនេះ ក្រុមហ៊ុនមិនបានចូលរួមក្នុងការរៀបចំណាមួយ ក្នុងគោលបំណងជួយ ដល់សមាជិកក្រុមប្រឹក្សាភិបាលរបស់ក្រុមហ៊ុន ដើម្បីឲ្យទទួលបានអត្ថប្រយោជន៍ តាមរយៈការទិញភាគហ៊ុន ឬប័ណ្ណបំណុល ពីសាមីក្រុមហ៊ុន ឬក្រុមហ៊ុនផ្សេងទៀតឡើយ។

មិនមានសមាជិកក្រុមប្រឹក្សាភិបាលណាម្នាក់របស់ក្រុមហ៊ុនទទួលបាន ឬមានសិទ្ធិនឹងទទួលបាននូវអត្ថប្រយោជន៍ណាមួយ (ក្រៅពីអត្ថប្រយោជន៍ផ្សេងៗ ដែលបានរួមបញ្ចូលទៅក្នុងចំនួនអត្ថប្រយោជន៍សរុប ដែលសមាជិកក្រុមប្រឹក្សាភិបាលម្នាក់ៗត្រូវទទួលបាន ដូចបានលាតត្រដាងនៅក្នុងរបាយការណ៍ហិរញ្ញវត្ថុ) តាមរយៈការចុះកិច្ចសន្យាដែលបានធ្វើឡើងរវាងក្រុមហ៊ុន ឬរវាងក្រុមហ៊ុនដែលក្រុមប្រឹក្សាភិបាលនោះជាសមាជិកឬជាមួយក្រុមហ៊ុនដែលសមាជិក ក្រុមប្រឹក្សាភិបាលនោះ មានផលប្រយោជន៍ផ្នែកហិរញ្ញវត្ថុជាសារវន្ត ក្រៅពីអ្វីដែលបានលាតត្រដាងនៅក្នុងរបាយការណ៍ ហិរញ្ញវត្ថុនេះទេ។

ការទទួលខុសត្រូវរបស់ក្រុមប្រឹក្សាភិបាល ចំពោះរបាយការណ៍ហិរញ្ញវត្ថុ

ក្រុមប្រឹក្សាភិបាល ទទួលខុសត្រូវក្នុងការបញ្ជាក់ថា របាយការណ៍ហិរញ្ញវត្ថុត្រូវបានរៀបចំឡើងយ៉ាងត្រឹមត្រូវ ដោយផ្តល់នូវទិដ្ឋភាពពិត និងត្រឹមត្រូវអំពីស្ថានភាពហិរញ្ញវត្ថុរបស់ក្រុមហ៊ុន គិតត្រឹមថ្ងៃទី៣១ ខែធ្នូ ឆ្នាំ២០១១ និងលទ្ធផលហិរញ្ញវត្ថុ ព្រមទាំងចលនាសាច់ប្រាក់សម្រាប់ដំណាច់ឆ្នាំ។ ការរៀបចំរបាយការណ៍ហិរញ្ញវត្ថុនេះ តម្រូវឲ្យក្រុមប្រឹក្សាភិបាល ៖

- (ក) ជ្រើសរើសគោលការណ៍គណនេយ្យដែលសមស្របមកប្រើ ដែលគាំទ្រដោយការវិនិច្ឆ័យ និងការប៉ាន់ប្រមាណ យ៉ាងសមហេតុផល និងប្រកបដោយការប្រុងប្រយ័ត្ន ហើយបន្ទាប់មក ត្រូវអនុវត្តឲ្យមានភាពស៊ីសង្វាក់គ្នា។
- (ខ) អនុលោមតាមតម្រូវការក្នុងការលាតត្រដាងព័ត៌មាន និងគោលការណ៍ណែនាំរបស់ធនាគារជាតិនៃកម្ពុជា និងស្តង់ដារគណនេយ្យកម្ពុជា ឬប្រសិនបើមានការប្រាសចាកណាមួយពីស្តង់ដារទាំងនោះ ក្នុងការបង្ហាញឲ្យមានភាពពិត និងត្រឹមត្រូវ ក្រុមប្រឹក្សាភិបាលត្រូវប្រាកដថា ការប្រាសចាកទាំងនេះ ត្រូវបានលាតត្រដាង ពន្យល់ និងកំណត់បរិមាណ ឲ្យបានត្រឹមត្រូវនៅក្នុងរបាយការណ៍ហិរញ្ញវត្ថុ។
- (គ) ថែរក្សាកំណត់ត្រាគណនេយ្យឲ្យបានគ្រប់គ្រាន់ និងប្រព័ន្ធត្រួតពិនិត្យផ្ទៃក្នុងឲ្យមានប្រសិទ្ធភាព។

- (ឃ) រៀបចំរបាយការណ៍ហិរញ្ញវត្ថុដោយផ្អែកលើមូលដ្ឋាននិរន្តរភាពនៃដំណើរការអាជីវកម្ម លុះត្រាតែមានករណីសន្មត ដោយសមរម្យថាក្រុមហ៊ុននឹងមិនអាចបន្តប្រតិបត្តិការអាជីវកម្មនៅពេលអនាគតដ៏ខ្លី។
- (ង) ត្រួតពិនិត្យ និងដឹកនាំក្រុមហ៊ុនឲ្យមានប្រសិទ្ធភាព ដោយចូលរួមលើរាល់ការសម្រេចចិត្តសំខាន់ៗទាំងអស់ ដែលមានឥទ្ធិពលលើប្រតិបត្តិការ និងលទ្ធផលអាជីវកម្មរបស់ក្រុមហ៊ុន ហើយត្រូវប្រាកដថាកិច្ចការទាំងនេះ ត្រូវបានឆ្លុះបញ្ចាំងយ៉ាងត្រឹមត្រូវនៅក្នុងរបាយការណ៍ហិរញ្ញវត្ថុ។

ក្រុមប្រឹក្សាភិបាលអះអាងថា ក្រុមហ៊ុនបានអនុវត្តតាមការតម្រូវខាងលើក្នុងការរៀបចំរបាយការណ៍ហិរញ្ញវត្ថុ។

របាយការណ៍ក្រុមប្រឹក្សាភិបាល

តាងនាមក្រុមប្រឹក្សាភិបាលក្រុមហ៊ុន អង្គរ មីក្រូហិរញ្ញវត្ថុ (កម្ពុជា) ខូ អិលធីឌី យើងខ្ញុំសូមធ្វើការបញ្ជាក់ អះអាងថា របាយការណ៍ហិរញ្ញវត្ថុ ព្រមទាំងកំណត់សម្គាល់ទាំងឡាយដែលបានភ្ជាប់មកជាមួយនេះ បានបង្ហាញយ៉ាងត្រឹមត្រូវ នូវគ្រប់ទិដ្ឋភាពជាសារវន្តទាំងអស់ នៃស្ថានភាពហិរញ្ញវត្ថុរបស់ក្រុមហ៊ុន គិតត្រឹមថ្ងៃទី៣១ ខែធ្នូ ឆ្នាំ២០១១ ព្រមទាំងលទ្ធផលហិរញ្ញវត្ថុ និងចលនាសាច់ប្រាក់សម្រាប់ដំណាច់ឆ្នាំ ដោយអនុលោមតាមស្តង់ដារគណនេយ្យកម្ពុជា និងគោលការណ៍ណែនាំរបស់ធនាគារជាតិ នៃកម្ពុជាក្នុងការរៀបចំ និងការបង្ហាញរបាយការណ៍ហិរញ្ញវត្ថុនេះ។

ជ. ក្រុមប្រឹក្សាភិបាល



លោក TANMAY CHETAN
ប្រធានក្រុមប្រឹក្សាភិបាល
រាជធានីភ្នំពេញ ព្រះរាជាណាចក្រកម្ពុជា
កាលបរិច្ឆេទ: ២១ មិថុនា ២០១២

ជូនភាគទុនិក ក្រុមហ៊ុន អង្គរ មីក្រូហិរញ្ញវត្ថុ (កម្ពុជា) ខូ អិលធីឌី យើងខ្ញុំបានធ្វើសវនកម្មទៅលើរបាយការណ៍ហិរញ្ញវត្ថុ របស់ក្រុមហ៊ុន អង្គរ មីក្រូហិរញ្ញវត្ថុ (កម្ពុជា) ខូ អិលធីឌី (ហៅកាត់ថា “ក្រុមហ៊ុន”) រួមមានតារាងគុណប្បការ គិតត្រឹមថ្ងៃទី៣១ ខែធ្នូ ឆ្នាំ២០១១ របាយការណ៍លទ្ធផលរបាយការណ៍បម្រែបម្រួលមូលធន និងរបាយការណ៍ចលនាសាច់ប្រាក់សម្រាប់ដំណាច់ឆ្នាំ ព្រមទាំងសេចក្តីសង្ខេប នៃគោលការណ៍ គណនេយ្យសំខាន់ៗ និងកំណត់សម្គាល់ផ្សេងៗទៀត។

ការទទួលខុសត្រូវរបស់គណៈគ្រប់គ្រងលើរបាយការណ៍ហិរញ្ញវត្ថុ

គណៈគ្រប់គ្រង ទទួលខុសត្រូវក្នុងការរៀបចំ និងការបញ្ជាក់របាយការណ៍ហិរញ្ញវត្ថុទាំងនេះឲ្យបានត្រឹមត្រូវ ដោយអនុលោមទៅតាមគោលការណ៍ណែនាំផ្សេងៗ របស់ធនាគារជាតិនៃកម្ពុជា និងស្តង់ដារគណនេយ្យកម្ពុជា និងទទួលខុសត្រូវលើការត្រួតពិនិត្យផ្ទៃក្នុង ដែលគណៈគ្រប់គ្រងកំណត់ថា វាមានភាពចាំបាច់ក្នុងការរៀបចំរបាយការណ៍ ហិរញ្ញវត្ថុ មិនឲ្យមានការរាយការណ៍ខុសជាសារវន្ត ដែលបណ្តាលមកពីការក្លែងបន្លំ ឬកំហុសឆ្គងផ្សេងៗ។

ការទទួលខុសត្រូវរបស់សវនករ

ការទទួលខុសត្រូវរបស់យើងខ្ញុំ គឺបញ្ចេញមតិលើរបាយការណ៍ហិរញ្ញវត្ថុទាំងនេះ ដោយផ្អែកទៅលើការធ្វើសវនកម្មរបស់យើងខ្ញុំ។ យើងខ្ញុំបានធ្វើសវនកម្មដោយអនុលោមទៅតាមស្តង់ដារសវនកម្មអន្តរជាតិនៃកម្ពុជា។ ស្តង់ដារទាំងនោះ តម្រូវឲ្យយើងខ្ញុំប្រតិបត្តិតាមក្រមសីលធម៌ ធ្វើផែនការ និងធ្វើសវនកម្ម ដើម្បីទទួលបាននូវការធានាអះអាង ដែលសមហេតុផលថា របាយការណ៍ហិរញ្ញវត្ថុពុំមានលក្ខណៈខុសឆ្គងជាសារវន្ត។

ការធ្វើសវនកម្ម រួមមានការអនុវត្តនីតិវិធីដើម្បីទទួលបាននូវភស្តុតាងសវនកម្ម អំពីចំនួនទឹកប្រាក់ និងការដាក់ បញ្ហានៅក្នុងរបាយការណ៍ហិរញ្ញវត្ថុ។ ការជ្រើសរើសនីតិវិធីទាំងនេះ គឺអាស្រ័យលើការវិនិច្ឆ័យរបស់សវនករ ដោយរួមបញ្ចូលទាំងការវាយតម្លៃលើហានិភ័យនៃភាពខុសឆ្គងជាសារវន្ត នៃរបាយការណ៍ហិរញ្ញវត្ថុ ដែលបណ្តាលមកពីការក្លែងបន្លំ ឬកំហុសឆ្គង។ ក្នុងការវាយតម្លៃហានិភ័យទាំងនោះ សវនករបានពិចារណា

ទៅលើប្រព័ន្ធត្រួតពិនិត្យផ្ទៃក្នុងរបស់ ក្រុមហ៊ុនដែលទាក់ទងទៅនឹងការរៀបចំ និងការបញ្ជាក់យ៉ាងត្រឹមត្រូវនៃរបាយការណ៍ហិរញ្ញវត្ថុ ដើម្បីរៀបចំនូវនីតិវិធីសវនកម្មដែលមានលក្ខណៈសមហេតុផលទៅតាមកាលៈទេសៈផ្សេងៗ ប៉ុន្តែការពិចារណានេះ ពុំមានគោលបំណងបញ្ចេញ មតិទៅលើប្រសិទ្ធភាពនៃប្រព័ន្ធត្រួតពិនិត្យផ្ទៃក្នុងរបស់ក្រុមហ៊ុននោះទេ។ សវនកម្មក៏រួមបញ្ចូលទាំងការវាយតម្លៃនូវ ភាពសមស្របនៃគោលការណ៍គណនេយ្យដែលបានប្រើប្រាស់ និងភាពសមហេតុផលនៃការប៉ាន់ស្មានគណនេយ្យ ដែលធ្វើឡើងដោយគណៈគ្រប់គ្រង ក៏ដូចជាការវាយតម្លៃលើការបញ្ជាក់ជាទូទៅនៃរបាយការណ៍ហិរញ្ញវត្ថុ។

យើងខ្ញុំ ជឿជាក់ថាភស្តុតាងសវនកម្មដែលយើងទទួលបាន គឺមានលក្ខណៈគ្រប់គ្រាន់ និងត្រឹមត្រូវ ដែលជាមូលដ្ឋានសម្រាប់ការបញ្ចេញមតិយោបល់របស់យើងខ្ញុំ ។

មតិយោបល់

តាមទស្សនៈរបស់យើងខ្ញុំ របាយការណ៍ហិរញ្ញវត្ថុ បានបង្ហាញត្រឹមត្រូវនូវគ្រប់ទិដ្ឋភាពជាសារវន្តទាំងអស់ នៃស្ថានភាពហិរញ្ញវត្ថុរបស់ក្រុមហ៊ុន គិតត្រឹមថ្ងៃទី៣១ ខែធ្នូ ឆ្នាំ២០១១ និងលទ្ធផលហិរញ្ញវត្ថុ ព្រមទាំងចលនាសាច់ប្រាក់ សម្រាប់ដំណាច់ឆ្នាំ ដោយអនុលោមទៅតាមគោលការណ៍ណែនាំរបស់ធនាគារជាតិ នៃកម្ពុជា និងស្តង់ដារគណនេយ្យកម្ពុជា។

ជ. PricewaterhouseCoopers (Cambodia) Ltd.



គុយ លីម នាយក

រាជធានីភ្នំពេញ ព្រះរាជាណាចក្រកម្ពុជា កាលបរិច្ឆេទៈ ២១ មីនា ២០១២

បុគ្គលិកទទួលដកប្រាក់ អេ ស៊ី ខេ ផ្តល់លេខកម្មវិធីអតិថិជននៅអនុសាខាមានជ័យ រាជធានីភ្នំពេញៈ មិថុនា ២០១១

	សម្គាល់	២០១១		២០១០	
		ពាន់រៀល	ដុល្លារអាមេរិក	ពាន់រៀល	ដុល្លារអាមេរិក
ទ្រព្យសកម្ម					
សាច់ប្រាក់ក្នុងដៃ	៤	១.៥២០.៤០៤	៣៧៦.៤៣១	៨៣០.៥២៧	២០៤.៩១៧
សមតុល្យនៅធនាគារកណ្តាល	៥	៤.៨៥៥.៣៤៣	១.២០២.១១៥	៥.២១៥.០៣១	១.២៨៦.៧០៩
សមតុល្យនៅធនាគារផ្សេងៗ	៦	៦៦.១២៥.៥៤៥	១៦.៣៧១.៧៦២	៣៥.៩៦៨.១៩៨	៨.៨៧៤.៤៦៣
ឥណទានអតិថិជន	៧	១៩០.០៨៨.៨២២	៤៧.០៦៣.៣៣៨	១២៥.៥៩៨.៨៣៣	៣០.៩៨៩.១០៣
ទ្រព្យសកម្មផ្សេងៗ	៨	៦.៦៦៦.៧៤០	១.៦៥០.៥៩២	៣.៨៧១.៣៥៨	៩៥៥.១៨៣
ទ្រព្យសម្បត្តិ និងបរិក្ខារ	៩	៤.៣៥០.៩៤៥	១.០៧៧.២៣៣	៣.៨១៤.១១៨	៩៤១.០៦០
ទ្រព្យសកម្មអរូបិយ	១០	១.៨៥៦.៥៧៦	៤៥៩.៦៦២	២.៣៧៨.០០៤	៥៨៦.៧២៧
ពន្ធពន្យារជាទ្រព្យសកម្ម	១១	៧៩៣.៤៦៩	១៩៦.៤៥២	២៤២.១៨៦	៥៩.៧៥៥
ទ្រព្យសកម្មសរុប		២៧៦.២៥៧.៨៤៤	៦៨.៣៩៧.៥៨៥	១៧៧.៩១៨.២៥៥	៤៣.៨៩៧.៩១៧
ទ្រព្យអកម្ម					
ប្រាក់បញ្ញើរបស់អតិថិជន	១២	១៨.៥៣៤.១០២	៤.៥៨៨.៧៨៥	៥.៧៨១.៧៣១	១.៤២៦.៥៣១
ប្រាក់ជំពាក់ភាគទុនិក		-	-	៧៦.៦៦៤	១៨.៩១៧
ពន្ធទ្រព្យអកម្ម	១៣	១.៨៥៦.៤១៧	៤៥៩.៦២៣	៤៣០.៨៦២	១០៦.៣០៧
ទ្រព្យអកម្មផ្សេងៗ	១៤	៨.១១៤.២៤០	២.០០៨.៩៧៣	៣.៩៧០.១៩៤	៩៧៩.៥៦៩
ប្រាក់កម្ចី	១៥	១៨៨.៥១១.៩០៨	៤៦.៦៧២.៩១៦	១១៧.១៧៩.៤១៧	២៨.៩១១.៧៧៣
សំវិធានធនសម្រាប់មូលនិធិសោធននិវត្តន៍របស់បុគ្គលិក	១៦	៣.០១១.២៨១	៧៤៥.៥៥១	២.០៣៩.៣០៥	៥០៣.១៥៩
ទ្រព្យអកម្មសរុប		២២០.០២៧.៩៤៨	៥៤.៤៧៥.៨៤៨	១២៩.៤៧៨.១៧៣	៣១.៩៤៦.២៥៦
មូលធន					
ដើមទុន	១៧	៣៤.៥៧៩.២០០	៨.៥៦១.៣២៧	៣៤.០៦៩.២៥០	៨.៤០៥.៩៣៤
បុព្វលាភភាគហ៊ុន		៩៥.៥០៦	២៣.៦៤៦	-	-
ដើមទុនបម្រុង	១៨	៣.៣០៤.៣៣៨	៨១៨.១០៨	១.៥៥០.៦១៨	៣៨២.៥៨៥
ចំណេញរក្សាទុក		១៨.២៥០.៨៥២	៤.៤៦៧.៣១៩	១២.៨២០.២១៤	៣.១៣១.៦៩៧
លំអៀងពីការប្តូររូបិយប័ណ្ណ		-	៥១.៣៣៧	-	៣១.៤៤៥
មូលធនសរុប		៥៦.២២៩.៨៩៦	១៣.៩១១.៧៣៧	៤៨.៤៤០.០៨២	១១.៩៤១.៦៦១
ទ្រព្យសកម្ម និងមូលធនសរុប		២៧៦.២៥៧.៨៤៤	៦៨.៣៩៧.៥៨៥	១៧៧.៩១៨.២៥៥	៤៣.៨៩៧.៩១៧

	សម្គាល់	២០១១		២០១០	
		ពាន់រៀល	ដុល្លារអាមេរិក	ពាន់រៀល	ដុល្លារអាមេរិក
ចំណូលពីការប្រាក់	១៩	៥៦.៧៣០.០១០	១៣.៩៥២.២៩០	៤២.៨១៤.៧៥២	១០.២២៣.១៩៨
ចំណាយលើការប្រាក់	២០	(១៦.៣៨៦.៤៣៦)	(៤.០៣០.១១២)	(១២.១១៨.១៩៨)	(២.៨៩៣.៥៥៣)
ចំណូលពីការប្រាក់សុទ្ធ		៤០.៣៤៣.៥៧៤	៩.៩២២.១៧៨	៣០.៦៩៦.៥៥៤	៧.៣២៩.៦៤៥
ចំណាយកម្រៃ និងកម្រៃជើងសារ		(៣.០៦០.៥៦០)	(៧៥២.៧២០)	(២.០៨៩.៣៨១)	(៤៩៨.៨៩៧)
ចំណូលប្រតិបត្តិការផ្សេងៗ	២១	១.៤៤០.៦៣៦	៣៥៤.៣១៣	១.៥១៨.៩៨១	៣៦២.៦៩៨
ចំណាយប្រតិបត្តិការផ្សេងៗ	២២	(២៨.១៧៦.១១០)	(៦.៩២៩.៦៨៨)	(២៣.៩៦០.៦៩៩)	(៥.៧២១.២៧៤)
សវិធានធនសម្រាប់ការខាតបង់ឥណទានដែលអាចកើតមាន	៧-a	(១.៨៨៩.០១៣)	(៤៦៤.៥៨៨)	(១.៦០៣.០៩០)	(៣៨២.៧៨២)
ចំណូលប្រតិបត្តិការ		៨.៦៥៨.៥២៧	២.១២៩.៤៩៥	៤.៥៦២.៣៦៥	១.០៨៩.៣៩០
ចំណូលជាជំនួយ	២៣	៥១៧.២៩០	១២៧.២២៣	៦៦៦.៤៣៨	១៥៩.១៣០
ចំណេញមុនបង់ពន្ធលើប្រាក់ចំណេញ		៩.១៧៥.៨១៧	២.២៥៦.៧១៨	៥.២២៨.៨០៣	១.២៤៨.៥២០
ចំណាយពន្ធលើប្រាក់ចំណេញ	២៤	(១.៩៩១.៤៥៩)	(៤៨៩.៧៨៣)	(១.៣១២.០២២)	(៣១៣.២៨១)
ចំណេញសុទ្ធក្នុងឆ្នាំ		៧.១៨៤.៣៥៨	១.៧៦៦.៩៣៥	៣.៩១៦.៧៨១	៩៣៥.២៣៩

បុគ្គលិក អេ អិម ខេ ផ្តល់ប្រាក់ដែលបានផ្ទេរដល់ផ្ទះអតិថិជនក្នុងខេត្តព្រៃវែង ធ្នូ ២០១១

របាយការណ៍បម្រែបម្រួលមូលធន សម្រាប់ដំណាច់ឆ្នាំ នៅថ្ងៃទី ៣១ ខែធ្នូ ឆ្នាំ ២០១១

	ដើមទុន		បុព្វបទត្រូវបានកែតម្រូវ		ដើមទុនបម្រែបម្រួល		ចំណេញរក្សាទុក		លំហូរឥតការប្តូរ រូបិយប័ណ្ណ		សរុប	
	ការដកថយ	ដុល្លារអាមេរិក	ការដកថយ	ដុល្លារអាមេរិក	ការដកថយ	ដុល្លារអាមេរិក	ការដកថយ	ដុល្លារអាមេរិក	ការដកថយ	ដុល្លារអាមេរិក	ការដកថយ	ដុល្លារអាមេរិក
ដំណាច់ឆ្នាំ ថ្ងៃទី៣១ ខែធ្នូ ឆ្នាំ២០១០												
សមតុល្យនៅថ្ងៃទី១ ខែមករា ឆ្នាំ២០១០	៣៤.០៦៩.២៥០	៨.១៧២.០៤៥	-	-	-	-	១០.៤៥៥.០៥១	២.៥៦៦.៧១១	(៥៩.១៤៣)	៤៤.៥២៣.៣០១	១០.៦៧៩.៦១២	
ការធ្វើទៅដើមទុនបម្រែបម្រួលឆ្នាំ	-	-	-	១.៥៥០.៦១៨	៣៧០.២៥៣	(១.៥៥០.៦១៨)	(៣៧០.២៥៣)	-	(១២.៣៣២)	-	(១២.៣៣២)	
ចំណេញសុទ្ធជុំវិញឆ្នាំ	-	-	-	-	-	-	៣.៩១៦.៧៨១	៩៣៥.២៣៩	៣១.១៥១	៣.៩១៦.៧៨១	៩៦៦.៣៩០	
លំអៀងពីការប្តូររូបិយប័ណ្ណ	-	២៣៣.៨៩០	-	-	១២.៣៣២	-	-	-	៧១.៧៦៩	-	៣១៧.៩៩១	
សមតុល្យនៅថ្ងៃទី៣១ ខែធ្នូ ឆ្នាំ២០១០	៣៤.០៦៩.២៥០	៨.៤០៥.៩៣៥	-	១.៥៥០.៦១៨	៣៨២.៥៨៥	១២.៥២០.២១៥	៣.១៣១.៦៩៧	៣១.៤៥៥	៤៨.៤៤០.០៨២	១១.៩៥១.៦១១		
ដំណាច់ឆ្នាំ ថ្ងៃទី៣១ ខែធ្នូ ឆ្នាំ២០១១												
សមតុល្យនៅថ្ងៃទី១ ខែមករា ឆ្នាំ២០១១	៣៤.០៦៩.២៥០	៨.៤០៥.៩៣៥	-	-	-	-	១.៥៥០.៦១៨	៣៨២.៥៨៥	១២.៥២០.២១៥	៣.១៣១.៦៩៧	៤៤.៥៤០.០៨២	១១.៩៥១.៦១១
ការបោះផ្សាយភាគហ៊ុនថ្មី	៥០៩.៩៥០	១២៥.៩១៨	២៣.៤៨៩	-	-	-	-	-	-	-	៦០៥.៤៥៦	១៤៨.៩០៧
ការធ្វើទៅដើមទុនបម្រែបម្រួលឆ្នាំ	-	-	-	១.៧៥៣.៧២០	៤៣១.៣១៣	(១.៧៥៣.៧២០)	(៤៣១.៣១៣)	-	-	-	-	-
ចំណេញសុទ្ធជុំវិញឆ្នាំ	-	-	-	-	-	-	៧.១៨៤.៣៤៨	១.៧៦៦.៩៣៥	-	៧.១៨៤.៣៤៨	១.៧៦៦.៩៣៥	
លំអៀងពីការប្តូររូបិយប័ណ្ណ	-	២៩.៩៧៥	-	១៥៧	៤.២១០	-	-	-	១៩.៨៩២	-	៥៤.២៣៥	
សមតុល្យនៅថ្ងៃទី៣១ ខែធ្នូ ឆ្នាំ២០១១	៣៤.៥៧៩.២០០	៨.៥៦១.៣២៧	២៣.៦៧៦	៣.៣០៤.៣៣៨	៨១៨.១០៨	១២.៥២០.៤៥២	៤.៥៦៧.៣១៩	៥១.៣៣៧	៥៦.២២៩.៨៩៦	១៣.៧១៨.៧៧៧		

	សម្គាល់	២០១១		២០១០	
		ពាន់រៀល	ដុល្លារអាមេរិក	ពាន់រៀល	ដុល្លារអាមេរិក
ចលនាសាច់ប្រាក់ពីសកម្មភាពប្រតិបត្តិការ					
សាច់ប្រាក់បានប្រើក្នុងប្រតិបត្តិការ	២៥	(៦៣.២៦៧.៤៥៤)	(១៥.៥៦០.១២១)	(១៣.១៨៩.៨១១)	(៣.១៤៩.៤៣០)
ពន្ធលើប្រាក់ចំណេញបានបង់	១៣	(១.១១៧.១៨៦)	(២៧៤.៧៦៣)	(៩៥១.៤០៨)	(២២៧.១៧៥)
មូលនិធិសោធននិវត្តន៍របស់បុគ្គលិកបានបង់		(៣០៦.០៣៤)	(៧៥.២៦៧)	(២៤៥.៦៨៦)	(៥៨.៦៦៤)
សាច់ប្រាក់សុទ្ធប្រើក្នុងសកម្មភាពប្រតិបត្តិការ		(៦៤.៦៩០.៦៧៤)	(១៥.៩១០.១៥១)	(១៤.៣៨៦.៩០៥)	(៣.៤៣៥.២៦៩)
ចលនាសាច់ប្រាក់ពីសកម្មភាពវិនិយោគ					
ប្រាក់បញ្ញើដើមទុនដែលមានការធានានៅធនាគារកណ្តាល		-	-	(១.៧០៣.៤៦២)	(៤០៦.៧៤៨)
ការទិញទ្រព្យសម្បត្តិ និងបរិក្ខារ	៩	(១.៨៥២.៣២៩)	(៤៥៥.៥៦៥)	(១.១៨១.២៩៦)	(២៨២.០៦៧)
ការទិញទ្រព្យសកម្មអរូបិយ	១០	(២០.៨៧៩)	(៥.១៣៥)	(២.៣៦៤.៧៦២)	(៥៦៤.៦៥២)
សាច់ប្រាក់បានពីការលក់ទ្រព្យសម្បត្តិ និងបរិក្ខារ		៥០.២៧១	១២.៣៦៤	១០.១២២	២.៤១៧
សាច់ប្រាក់សុទ្ធប្រើក្នុងសកម្មភាពវិនិយោគ		(១.៨៥២.៩៣៧)	(៤៤៨.៣៣៦)	(៥.២៣៩.៣៩៨)	(១.២៥១.០៥០)
ចលនាសាច់ប្រាក់ពីសកម្មភាពហិរញ្ញប្បទាន					
សាច់ប្រាក់បានពីប្រាក់កម្ចី		១០១.២៣៩.៣៣៤	២៤.៨៩៩.០០០	៤៦.៣៣៣.៤៦៩	១១.០៦៣.៣៨៨
ការសងប្រាក់កម្ចី		(៣៣.៩៤៤.០៦១)	(៨.៣៤៨.២៦៩)	(៣៥.៩៧៤.៧៩៧)	(៨.៥៨៩.៩៧១)
សាច់ប្រាក់បានពីការបោះផ្សាយភាគហ៊ុន		៦០៥.៤៥៦	១៤៩.៩០២	-	-
សាច់ប្រាក់សុទ្ធប្រើក្នុងសកម្មភាពហិរញ្ញប្បទាន		៦៧.៩០០.៧២៩	១៦.៧០០.៦៣៣	១០.៣៥៨.៦៧២	២.៤៧៣.៤១៧
កំណើន/(កំហយ) សុទ្ធ នៃសាច់ប្រាក់ និងសាច់ប្រាក់សមមូល		១.៣៨៧.១១៧	៣៤២.១៤៥	(៩.២៦៧.៦៣១)	(២.២១២.៩០២)
សាច់ប្រាក់ និងសាច់ប្រាក់សមមូលនាដើមឆ្នាំ	៤	១៩.១១៧.៧៣១	៤.៧១៦.៩៣៣	២៨.៣៨៥.៣៦២	៦.៨០៨.៦៧៤
លំអៀងពីការប្តូររូបិយប័ណ្ណ		-	១៧.៦៣៦	-	១២១.១៦១
សាច់ប្រាក់ និងសាច់ប្រាក់សមមូលនាចុងឆ្នាំ		២០.៥០៤.៨៤៨	៥.០៧៦.៧១៤	១៩.១១៧.៧៣១	៧.០៥០.៤៣៦

២. សេចក្តីសង្ខេបគោលការណ៍គណនេយ្យសំខាន់ៗ

គោលការណ៍គណនេយ្យសំខាន់ៗ ដែលបានអនុវត្តក្នុងការរៀបចំរបាយការណ៍ហិរញ្ញវត្ថុនេះ ត្រូវបានបង្ហាញជូន ដូចខាងក្រោម។ គោលការណ៍ទាំងនេះត្រូវបានអនុវត្តយ៉ាងស៊ីសង្វាក់គ្នា គ្រប់ឆ្នាំដែលបានបង្ហាញជូនទាំងអស់លើកលែង តែមានការបញ្ជាក់ផ្សេងពីនេះ។

២.១ មូលដ្ឋាននៃការរៀបចំរបាយការណ៍ហិរញ្ញវត្ថុ

របាយការណ៍ហិរញ្ញវត្ថុនេះ ត្រូវបានរៀបចំដោយអនុលោមទៅតាមគោលការណ៍ណែនាំរបស់ធនាគារជាតិនៃកម្ពុជា (ហៅកាត់ថា “ធនាគារកណ្តាល”) និងស្តង់ដារគណនេយ្យកម្ពុជា (ហៅកាត់ថា “CAS”)។ ក្នុងការប្រើប្រាស់ CAS ក្រុមហ៊ុនក៏បានប្រើ ស្តង់ដារទាក់ទងនឹងរបាយការណ៍ហិរញ្ញវត្ថុកម្ពុជា CFRS ៧ ស្តីពី “ឧបករណ៍ហិរញ្ញវត្ថុ ៖ ការលាតត្រដាងព័ត៌មាន” ផងដែរ។ គោលការណ៍គណនេយ្យដែលបានប្រើប្រាស់ អាចមានភាពខុសគ្នាពីគោលការណ៍គណនេយ្យដែលត្រូវបានទទួលស្គាល់ និងប្រើប្រាស់ជាទូទៅនៅតាមបណ្តាប្រទេស និងយុទ្ធសាស្ត្រផ្សេងៗ។ របាយការណ៍ ហិរញ្ញវត្ថុដែលបានភ្ជាប់មកជាមួយនេះ មិនមានបំណងបង្ហាញអំពីស្ថានភាពហិរញ្ញវត្ថុ លទ្ធផលហិរញ្ញវត្ថុ និងចលនាសាច់ប្រាក់ ដោយអនុលោមទៅតាមយុទ្ធសាស្ត្រការណែនាំផ្សេងៗក្រៅពីព្រះរាជាណាចក្រកម្ពុជានោះទេ។ ដូចនេះរបាយការណ៍ ហិរញ្ញវត្ថុទាំងនេះសម្រាប់បង្ហាញចំពោះអ្នកដែលបានជ្រាបអំពីគោលការណ៍គណនេយ្យនីតិវិធី និងការអនុវត្តនៅក្នុង ព្រះរាជាណាចក្រកម្ពុជាតែប៉ុណ្ណោះ។

របាយការណ៍ហិរញ្ញវត្ថុត្រូវបានរៀបចំឡើងជាប្រាក់រៀលខ្មែរ (“រៀល”) ដោយប្រើប្រាស់វិធីសាស្ត្រផ្លូវដើម។

ការរៀបចំរបាយការណ៍ហិរញ្ញវត្ថុ ដែលស្របទៅតាមគោលការណ៍ណែនាំរបស់ធនាគារកណ្តាល និង CAS តម្រូវឱ្យប្រើប្រាស់ការប៉ាន់ស្មាន និងការសន្មត ដែលមានផលប៉ះពាល់ដល់ចំនួនទ្រព្យសកម្ម និងទ្រព្យអកម្ម និងការលាតត្រដាងទ្រព្យសកម្ម និងទ្រព្យអកម្មថាភាព ដែលបានរាយការណ៍គិតត្រឹមកាលបរិច្ឆេទនៃរបាយការណ៍ ហិរញ្ញវត្ថុ និងប៉ះពាល់ដល់ចំនួននៃចំណូល និងចំណាយ ដែលបានរាយការណ៍នៅក្នុងអំឡុងពេលនៃការធ្វើរបាយការណ៍នេះ។ ទោះបីជាការប៉ាន់ស្មានទាំងនេះ ផ្អែកទៅលើការយល់ដឹងខ្ពស់របស់គណៈគ្រប់គ្រងទៅលើព្រឹត្តិការណ៍ និងសកម្មភាពផ្សេងៗនាពេលបច្ចុប្បន្នក៏ដោយ ក៏លទ្ធផលជាក់លាក់ចុងក្រោយអាចខុសពីការប៉ាន់ស្មានទាំងនេះ។ ផ្នែកដែលទាក់ទងនឹងកម្រិតខ្ពស់នៃការវិនិច្ឆ័យ ឬភាពស្មុគស្មាញឬផ្នែកដែលការសន្មត និងការប៉ាន់ស្មានមានលក្ខណៈជាសារវន្ត ចំពោះរបាយការណ៍ហិរញ្ញវត្ថុ ត្រូវបានលាតត្រដាងនៅក្នុងកំណត់សម្គាល់ ៣។

គូលេខប្រៀបធៀបត្រូវបានរកតម្រូវដើម្បីឱ្យស្របទៅនឹងបម្រែបម្រួលនៃការបង្ហាញក្នុងឆ្នាំបច្ចុប្បន្ន នៅពេលដែលមានភាពចាំបាច់។

២.២ រូបិយប័ណ្ណបរទេស

(ក) រូបិយប័ណ្ណគោល និងរូបិយប័ណ្ណសម្រាប់បង្ហាញ

គណនីទាំងអស់ដែលមាននៅក្នុងរបាយការណ៍ហិរញ្ញវត្ថុរបស់ក្រុមហ៊ុន ត្រូវបានវាស់តម្លៃដោយប្រើប្រាស់រូបិយប័ណ្ណនៃបរិយាកាសសេដ្ឋកិច្ចចម្បងដែលក្រុមហ៊ុនធ្វើប្រតិបត្តិការ (ហៅកាត់ថា “រូបិយប័ណ្ណគោល”)។ របាយការណ៍ហិរញ្ញវត្ថុនេះ ត្រូវបានបង្ហាញជាប្រាក់រៀលខ្មែរ (“រៀល”) ដែលជារូបិយប័ណ្ណគោល និងរូបិយប័ណ្ណសម្រាប់បង្ហាញរបស់ក្រុមហ៊ុន។ រូបិយប័ណ្ណ

គោលរបស់ក្រុមហ៊ុនគឺជាប្រាក់រៀល ដោយសារវាមានឥទ្ធិពលជាសារវន្តដល់ប្រតិបត្តិការរបស់ ក្រុមហ៊ុន។

(ខ) ការបង្ហាញជាប្រាក់ដុល្លារអាមេរិក

ក្រុមហ៊ុនបានបង្ហាញរបាយការណ៍ហិរញ្ញវត្ថុរបស់ខ្លួនជាប្រាក់ដុល្លារអាមេរិក (“US\$”) ដោយកត់ត្រាពីប្រាក់រៀល ទៅប្រាក់ដុល្លារអាមេរិក មានដូចខាងក្រោម ៖

- ទ្រព្យសកម្មនិងទ្រព្យអកម្មដែលបានបង្ហាញនៅក្នុងតារាងតុល្យការនីមួយៗ និងមូលធនភាគទុនិកត្រូវបានកត់ត្រា តាមអត្រាចុងគ្រា នាកាលបរិច្ឆេទតារាងតុល្យការ។
- របាយការណ៍លទ្ធផល និងរបាយការណ៍ចលនាសាច់ប្រាក់ ត្រូវបានកត់ត្រាជាប្រាក់ដុល្លារអាមេរិក ដោយប្រើប្រាស់ អត្រាមធ្យមក្នុងឆ្នាំ។
- រាល់លទ្ធផលនៃលំអៀងពីការប្តូររូបិយប័ណ្ណដែលបានកើតឡើង ត្រូវបានកត់ត្រាដោយឡែកពីគ្នានៅក្នុងមូលធន។

(គ) ប្រតិបត្តិការ និងសមតុល្យ

ប្រតិបត្តិការជារូបិយប័ណ្ណផ្សេងៗក្រៅពីប្រាក់រៀល ត្រូវបានកត់ត្រាទៅជាប្រាក់រៀល តាមអត្រាប្តូរប្រាក់ ជាសកល នាកាលបរិច្ឆេទនៃប្រតិបត្តិការនោះ។ ចំណេញ និងខាតពីការប្តូររូបិយប័ណ្ណបរទេស ដោយសារការទូទាត់ប្រតិបត្តិការនិងពីការកត់ត្រាទ្រព្យសកម្ម និងទ្រព្យអកម្មរូបិយវត្ថុនានា ដែលកំណត់ជារូបិយប័ណ្ណផ្សេងៗក្រៅពីប្រាក់រៀល តាមអត្រាប្តូរប្រាក់នាដំណាច់ឆ្នាំត្រូវបានកត់ត្រានៅក្នុងរបាយការណ៍លទ្ធផល។

២.៣ សាច់ប្រាក់ និងសាច់ប្រាក់សមមូល

នៅក្នុងរបាយការណ៍ចលនាសាច់ប្រាក់ សាច់ប្រាក់ និងសាច់ប្រាក់សមមូលរួមមាន សាច់ប្រាក់ក្នុងដៃ ប្រាក់បញ្ញើដែលអាចដកមកវិញបាននៅធនាគារផ្សេងៗ ការវិនិយោគដែលមានលទ្ធភាពអាចបង្វិលជាសាច់ប្រាក់បានឈឿនក្នុងរយៈពេលខ្លី ដែលមានកាលកំណត់បីខែ ឬតិចជាងនេះ និងឥណទានវិបារ្យបន៍។ នៅក្នុងតារាងតុល្យការ ឥណទាន វិបារ្យបន៍ ត្រូវបានបង្ហាញនៅក្នុងប្រាក់កម្ចី។

២.៤ ឥណទានអតិថិជន

ឥណទានអតិថិជន ត្រូវបានរាយការណ៍ក្នុងតារាងតុល្យការ តាមចំនួនទឹកប្រាក់ដើម ដកចំនួនដែលបានជម្រះចេញពីបញ្ជី សំវិធានធនទូទៅ និងសំវិធានធនជាក់លាក់។ ឥណទានរយៈពេលខ្លី គឺជាឥណទានដែលមានកាលបរិច្ឆេទបង់សង ក្នុងរយៈពេល១ឆ្នាំនៃកាលបរិច្ឆេទដែលឥណទានត្រូវបានធ្វើបុរេប្រទាន។ ឥណទានរយៈពេលវែង គឺជាឥណទានដែលមានកាលបរិច្ឆេទបង់សងចុងក្រោយ មានរយៈពេលលើសពី១ឆ្នាំ នៃកាលបរិច្ឆេទដែលឥណទានត្រូវបានធ្វើបុរេប្រទាន។

សំវិធានធនសម្រាប់ឥណទានអាក្រក់ និងសង្ស័យ ត្រូវបានវាយតម្លៃជាដាច់ខាតដោយគណៈគ្រប់គ្រង។ ផ្នែក ដែលត្រូវគេវាយតម្លៃ រួមបញ្ចូលទំហំនៃប្រភេទឥណទាន ការខាតបង់ពីគ្រាមុន លក្ខខណ្ឌសេដ្ឋកិច្ចនាពេលបច្ចុប្បន្ន និងផលប៉ះពាល់លើអតិថិជន ស្ថានភាពហិរញ្ញវត្ថុរបស់អតិថិជន និងប្រតិបត្តិការឥណទានដែលទាក់ទងនឹងលក្ខខណ្ឌក្នុងកិច្ចសន្យា។

ឥណទានត្រូវបានជម្រះចេញពីបញ្ជីនៅក្នុងរបាយការណ៍លទ្ធផល នៅពេលដែលឥណទានដែលនៅសល់មិនទាន់បានបង់រយៈពេល១ឆ្នាំ ក្រោយកាលបរិច្ឆេទ អាយុកាល ឬនៅពេលដែលអតិថិជនទទួលបានមរណៈភាព។ ឥណទានដែលបានជម្រះចេញពីបញ្ជី ត្រូវបានយកចេញពីប្រភេទឥណទានដែលនៅសល់ និងដក ចេញពីសំវិធានធនសម្រាប់ការខាតបង់ឥណទាន។ ឥណទានអតិថិជនដែលប្រមូលបានមកវិញ បន្ទាប់ពីត្រូវបានជម្រះចេញពីបញ្ជីរួចហើយ ត្រូវបានកត់ត្រា នៅក្នុង របាយការណ៍លទ្ធផល។

២.៥ សំវិធានធនសម្រាប់ឥណទានអាក្រក់ និងសង្ស័យ

ក្រុមហ៊ុនបានអនុវត្តការធ្វើចំណាត់ថ្នាក់ឥណទាន និងសំវិធានធន តាមតម្រូវការរបស់ប្រកាសលេខ ៨៧-០២-១៨៦ ប្រ.ក. ចុះថ្ងៃទី១៣ ខែកញ្ញា ឆ្នាំ២០០២។ ប្រកាសនេះ តម្រូវឱ្យគ្រឹះស្ថានមីក្រូហិរញ្ញវត្ថុទាំងឡាយ ធ្វើចំណាត់ថ្នាក់ ប្រភេទឥណទានរបស់ខ្លួនជា៤ថ្នាក់ ហើយត្រូវប្រាកដថាគ្រឹះស្ថានរបស់ខ្លួន បានបំពេញ កាតព្វកិច្ច សំវិធានធនជាក់លាក់ អប្បបរមា ដូចខាងក្រោម ៖

ចំណាត់ថ្នាក់	ចំនួនថ្ងៃដែលផុតកំណត់	សំវិធានធន
ឥណទានរយៈពេលខ្លី (តិចជាង១ឆ្នាំ)		
ក្រោមស្តង់ដារ	ពី ៣១ថ្ងៃ ទៅ ៦០ថ្ងៃ	១០%
សង្ស័យ	ពី ៦១ថ្ងៃ ទៅ ៩០ថ្ងៃ	៣០%
បាត់បង់	លើសពី ៩០ថ្ងៃ	១០០%
ឥណទានរយៈពេលវែង (លើសពី១ឆ្នាំ)		
ក្រោមស្តង់ដារ	ពី ៣១ថ្ងៃ ទៅ ១៨០ថ្ងៃ	១០%
សង្ស័យ	ពី ១៨១ថ្ងៃ ទៅ ៣៦០ថ្ងៃ	៣០%
បាត់បង់	លើសពី ៣៦០ថ្ងៃ	១០០%

សំវិធានធនជាក់លាក់ដែលត្រូវបានគណនា ជាចំនួនភាគរយនៃឥណទានដែលនៅសល់ នៅពេលដែលឥណទាន ត្រូវបានធ្វើចំណាត់ថ្នាក់ ដោយមិនរាប់បញ្ចូល ការប្រាក់បង្គរ ហើយត្រូវបានចាត់ជាបន្ទុកចំណាយ។

ក្រៅពីសំវិធានធនខាងលើ សំវិធានធនបន្ថែមលើឥណទានបាត់បង់សម្រាប់ឥណទានអាក្រក់ និងសង្ស័យ ត្រូវបានធ្វើ ឡើងតាមអត្រា១% លើឥណទាន ដំណើរការរាល់ ដែលនៅមិនទាន់ទូទាត់ទាំងអស់ ដោយមិនរាប់បញ្ចូល ឥណទានផ្តល់ដល់បុគ្គលិក។

២.៦ ទ្រព្យសម្បត្តិ និងបរិក្ខារ

ទ្រព្យសម្បត្តិ និងបរិក្ខារ ត្រូវបានកត់ត្រាតាមថ្លៃដើម ដករំលស់បង្គរ និងការចុះថយតម្លៃបង្គរ។ ថ្លៃដើមរួមមាន ចំណាយផ្ទាល់ផ្សេងៗ ក្នុងការទិញទ្រព្យសកម្ម ទាំងនោះ។

រំលស់លើទ្រព្យសម្បត្តិ និងបរិក្ខារ ត្រូវបានកត់ត្រាជាបន្ទុកនៅក្នុងរបាយការណ៍លទ្ធផល តាមមូលដ្ឋាន រំលស់ថេរ លើអាយុកាលប្រើប្រាស់ប៉ាន់ស្មាននៃទ្រព្យ សកម្មនីមួយៗនោះ តាមអត្រាដូចខាងក្រោម ៖

- យានយន្ត ៨ ឆ្នាំ
- ម៉ូតូ ៥ ឆ្នាំ
- កុំព្យូទ័រ និងបរិក្ខារការិយាល័យ ៣ ឆ្នាំ ទៅ ៥ ឆ្នាំ

តម្លៃនៅសល់ និងការប៉ាន់ស្មានអាយុកាលប្រើប្រាស់របស់ទ្រព្យសម្បត្តិ ត្រូវបានត្រួតពិនិត្យ ឬធ្វើវិសោធនកម្ម នៅពេលដែលមានភាពចាំបាច់ នូវរាល់កាល បរិច្ឆេទតារាងគុណ្យការ។

ចំណាយបន្តបន្ទាប់ផ្សេងៗ ត្រូវបានកត់ត្រាបញ្ចូលទៅក្នុងតម្លៃនៅសល់នៃទ្រព្យនោះ ឬត្រូវបានកត់ត្រាជា ទ្រព្យដាច់ដោយឡែកតាមការដាក់ស្តែង នៅពេលដែល មានភាពប្រាកដថា ផលប្រយោជន៍សេដ្ឋកិច្ចនាពេលអនាគតនៃ ទ្រព្យនោះនឹងហូរចូលមកក្នុងក្រុមហ៊ុន ហើយថ្លៃដើមនៃទ្រព្យនោះ អាចត្រូវបានវាស់វែងគួរឱ្យ ជឿជាក់បានតែ ប៉ុណ្ណោះ។ ចំណាយបន្តបន្ទាប់ផ្សេងទៀត ត្រូវបានកត់ត្រាជាបន្ទុកចំណាយក្នុងឆ្នាំដែលប្រតិបត្តិការនោះកើតឡើង។

នៅពេលដែលតម្លៃនៅសល់របស់ទ្រព្យសម្បត្តិ ច្រើនជាងតម្លៃប៉ាន់ស្មានដែលអាចយកមកវិញបាន វាត្រូវបានកត់ត្រាជាមធ្យមក្នុងតម្លៃដែលអាចយកមកវិញបាន។ តម្លៃប៉ាន់ស្មានដែលអាចយកមកវិញបាន គឺជាចំនួនច្រើនជាងនៃលំហូរ សាច់ប្រាក់ដែលបានធ្វើអប្បបរមាពីការបន្តប្រើប្រាស់ទ្រព្យសម្បត្តិ និងចំនួនដែលអាចទទួលបានពីការលក់ទ្រព្យសម្បត្តិ ដកថ្លៃដើមនៃការជម្រះចេញរបស់ទ្រព្យសម្បត្តិនោះ។

ចំណេញ ឬខាតដែលកើតឡើងពីទ្រព្យសម្បត្តិ និងបរិក្ខារដែលបានជម្រះចេញ ឬលែងប្រើប្រាស់ត្រូវបានកំណត់ថា ជាលំអៀងរវាងការប៉ាន់ស្មាននៃការលក់ចេញសុទ្ធ ទៅនឹងតម្លៃនៅសល់របស់ទ្រព្យនោះ ហើយត្រូវបាន កត់ត្រាក្នុង របាយការណ៍លទ្ធផល នាកាលបរិច្ឆេទជម្រះចេញ ឬលែងប្រើប្រាស់របស់ទ្រព្យនោះ។

២.៧ ទ្រព្យសកម្មអរូបី

ទ្រព្យសកម្មអរូបី រួមមានអាជ្ញាប័ណ្ណកម្មវិធីកុំព្យូទ័រដែលបានទិញ និងចំណាយពាក់ព័ន្ធផ្សេងៗ ត្រូវបានរាយការណ៍ តាមថ្លៃដើម ដករំលស់បង្គរ និងការខាតបង់ដែលបណ្តាលមកពីការថយចុះតម្លៃ។ អាជ្ញាប័ណ្ណកម្មវិធីកុំព្យូទ័រដែលបានទិញ ត្រូវបានគេធ្វើមូលធនកម្មតាមមូលដ្ឋានថ្លៃដើម ដែលបានកើតឡើងក្នុងការទិញកម្មវិធីនោះមកប្រើប្រាស់។ ថ្លៃដើមនេះ ត្រូវបានគេធ្វើរំលស់រយៈពេល ៥ឆ្នាំ ដោយប្រើវិធីសាស្ត្ររំលស់ថេរ។

ថ្លៃដើមទាក់ទងនឹងការថែទាំកម្មវិធីកុំព្យូទ័រ ត្រូវបានកត់ត្រាជាបន្ទុកចំណាយ នៅពេលដែលប្រតិបត្តិការនោះ បានកើតឡើង។

២.៨ បម្រែបម្រួលក្នុងការប៉ាន់ស្មានគណនេយ្យ

ក្នុងអំឡុងឆ្នាំ ក្រុមហ៊ុនបានធ្វើការផ្លាស់ប្តូរការប៉ាន់ស្មានគណនេយ្យនៃអាយុកាលប្រើប្រាស់ និងវិធីសាស្ត្រសម្រាប់ ទ្រព្យសកម្មរូបី និងអរូបី។ អាយុកាលប្រើប្រាស់របស់ទ្រព្យសកម្មមួយចំនួន ត្រូវបានផ្លាស់ប្តូរ និងវិធីសាស្ត្រក្នុងការ ធ្វើរំលស់ក៏បានផ្លាស់ប្តូរពីវិធីសាស្ត្ររំលស់ថយទៅវិធីសាស្ត្ររំលស់ថេរវិញ។ គណៈគ្រប់គ្រងយល់ឃើញថា ការប្រើប្រាស់ វិធីសាស្ត្ររំលស់ថ្មីលើអាយុកាលប្រើប្រាស់នេះ ផ្តល់នូវព័ត៌មានដែលពាក់ព័ន្ធច្រើន ហើយដែលអាចជឿជាក់បាន ព្រោះវាធ្វើ ឲ្យមានភាពច្បាស់លាស់ទៅលើអាយុកាលប្រើប្រាស់របស់ទ្រព្យសកម្ម និងមានលក្ខណៈ សមស្របទៅនឹងប្រតិបត្តិការ របស់ក្រុមហ៊ុន។ ប្រសិទ្ធភាពនៃការផ្លាស់ប្តូរនេះ ត្រូវបានចាប់អនុវត្ត ពីថ្ងៃទី០១ ខែកក្កដា ឆ្នាំ២០១១។ ប្រសិនបើការ ប៉ាន់ស្មានគណនេយ្យ មិនត្រូវបានផ្លាស់ប្តូរ នោះចំណាយលើរំលស់រូបី ដែលបានរាយការណ៍ សម្រាប់ឆ្នាំ២០១១ មានចំនួន ខ្ពស់ជាង ២៣លានរៀល និងចំណាយលើរំលស់អរូបី មានចំនួនខ្ពស់ជាង ១៦លានរៀល។

បម្រែបម្រួលក្នុងវិធីសាស្ត្ររំលស់ និងអត្រាប្រចាំឆ្នាំ	វិធីសាស្ត្ររំលស់ថយ	វិធីសាស្ត្ររំលស់ថេរ
ទ្រព្យសម្បត្តិ និងបរិក្ខារ ៖		
យានយន្ត	២៥%	១២,៥០%
ម៉ូតូ	២៥%	២០,០០%
កុំព្យូទ័រ និងបរិក្ខារការិយាល័យ	៥០%	២៥,០០% - ៣៣,៣៣%
ទ្រព្យសកម្មអរូបី		
កម្មវិធីកុំព្យូទ័រផ្សេងៗ	៥០%	២០%

២.៩ ការថយចុះតម្លៃ នៃទ្រព្យសកម្មមិនមែនហិរញ្ញវត្ថុ

ទ្រព្យសកម្មទាំងឡាយណាដែលមានអាយុកាលប្រើប្រាស់មិនកំណត់ មិនត្រូវបានធ្វើរំលស់ទេ ហើយវាត្រូវបាន គេត្រួតពិនិត្យប្រចាំឆ្នាំ ដើម្បីរកការថយចុះតម្លៃរបស់វា។ ទ្រព្យសកម្មទាំងឡាយណា ដែលត្រូវគេធ្វើរំលស់ ត្រូវបានត្រួតពិនិត្យរកការថយចុះតម្លៃរបស់វា នៅពេលដែលមានព្រឹត្តិការណ៍ ឬការផ្លាស់ប្តូរកាលៈទេសៈណាមួយ ចង្អុលបង្ហាញថា តម្លៃនៅសល់របស់វា នឹងមិនអាចស្រង់មកវិញបាន។ ការខាតបង់បណ្តាលមកពីការថយចុះតម្លៃ ត្រូវបានកត់ត្រាតាម ចំនួនលំអៀងរវាងតម្លៃនៅសល់នៃទ្រព្យនោះ ធៀបជាមួយតម្លៃដែលអាចស្រង់មកវិញបាន។ តម្លៃដែលអាចស្រង់មក វិញបាន គឺជាតម្លៃមួយណាដែលខ្ពស់ជាង រវាងតម្លៃទីផ្សារនៃទ្រព្យនោះ ដកចំណាយក្នុងការលក់ និងតម្លៃនៅប្រើប្រាស់បាន។ ក្នុងការវាយតម្លៃដើម្បីរកការថយចុះ ទ្រព្យសម្បត្តិទាំងឡាយ ត្រូវបានចាត់ជាប្រភេទតូចៗបំផុត ដើម្បីកំណត់ពីលំហូរ សាច់ប្រាក់នីមួយៗ (ឯកតាបង្កើតសាច់ប្រាក់ “cash-generating units”)។

ខាតបណ្តាលមកពីការថយចុះតម្លៃ ត្រូវបានកត់ត្រាប្រសិនបើតម្លៃនៅសល់នៃទ្រព្យ ឬឯកតាបង្កើតសាច់ប្រាក់ របស់វាលើសពីតម្លៃប៉ាន់ស្មានដែលអាចស្រង់មកវិញបាន។ ខាតបណ្តាលមកពីការថយចុះតម្លៃ ត្រូវបានកត់ត្រាក្នុង របាយការណ៍លទ្ធផល។

២.១០ ប្រាក់បញ្ញើ

ប្រាក់បញ្ញើរបស់អតិថិជនត្រូវបានកត់ត្រាទុកតាមតម្លៃនៃប្រាក់តម្កល់។

២.១១ ប្រាក់កម្ចី

ប្រាក់កម្ចី ត្រូវបានកត់ត្រាតាមចំនួនប្រាក់ដើម ដែលមិនទាន់ទូទាត់។ កម្រៃផ្សេងៗ ដែលបានចំណាយដើម្បីទទួលបានប្រាក់កម្ចី ត្រូវបានធ្វើមូលធនកម្ម និងធ្វើរំលស់លើរយៈពេលនៃប្រាក់កម្ចីនោះដោយប្រើវិធីសាស្ត្ររំលស់ថេរ។

២.១២ សិរិធានធន

សិរិធានធន ត្រូវបានកត់ត្រានៅពេលដែលក្រុមហ៊ុនមានកាតព្វកិច្ចផ្លូវច្បាប់ ឬកាតព្វកិច្ចដែលក្រុមហ៊ុនបាន បង្កើតឡើងនាពេលបច្ចុប្បន្ន ដែលជាលទ្ធផលនៃព្រឹត្តិការណ៍អតីតកាល វាទំនងជាអាចតម្រូវឲ្យមានការចំណាយធនធានដើម្បីទូទាត់កាតព្វកិច្ចនោះ ហើយចំនួនទឹកប្រាក់ត្រូវបានប៉ាន់ស្មានគួរឲ្យជឿជាក់បាន។

នៅពេលដែលមានកាតព្វកិច្ចស្រដៀងគ្នាច្រើន កម្រិតនៃលំហូរចេញដើម្បីទូទាត់កាតព្វកិច្ចនោះ ត្រូវបានកំណត់ ដោយគិតទៅលើចំណាត់ថ្នាក់នៃកាតព្វកិច្ចនោះទាំងមូល។ សិរិធានធនត្រូវបានកត់ត្រា ទោះបីជាកម្រិតលំហូរចេញនៃខ្នងណាមួយ នៅក្នុងចំណាត់ថ្នាក់កាតព្វកិច្ចដូចគ្នានោះមានចំនួនតូចក៏ដោយ។

សិរិធានធនត្រូវបានវាស់វែងឡើងវិញតាមតម្លៃបច្ចុប្បន្ន នៃចំណាយដែលរំពឹងថាត្រូវទូទាត់កាតព្វកិច្ចនោះ ដោយប្រើអត្រាបញ្ចុះបញ្ចូលបច្ចុប្បន្ន ដើម្បីឆ្លុះបញ្ចាំងការវាយតម្លៃទីផ្សារបច្ចុប្បន្ន នៃតម្លៃសាច់ប្រាក់គិតតាមពេលវេលា និងហានិភ័យជាក់លាក់ផ្សេងៗនៃកាតព្វកិច្ចនោះ។ ការកើនឡើងនៃសិរិធានធន ដោយសារពេលវេលាដែលបានកន្លងផុត ត្រូវបានកត់ត្រាជាចំណាយលើការប្រាក់។

២.១៣ សិរិធានធនសម្រាប់មូលនិធិរេស៊ីរ៉ូតនីវបស់បុគ្គលិក

ក្រុមហ៊ុនផ្តល់អត្ថប្រយោជន៍ដល់បុគ្គលិករបស់ខ្លួន ក្រោមគោលការណ៍មូលនិធិរេស៊ីរ៉ូតនីវ។ បុគ្គលិកដែលបំពេញសេវាកម្មឲ្យក្រុមហ៊ុនលើសពីរយៈពេល ៣ខែទៅ មានសិទ្ធិចូលរួមក្នុងមូលនិធិរេស៊ីរ៉ូតនីវនេះ។ មូលនិធិនេះ មានប្រភពមកពីកត្តាដូចខាងក្រោម ៖

- បុគ្គលិកចូលរួមចំណែក ៣% នៃប្រាក់បៀវត្សប្រចាំខែរបស់ខ្លួន ហើយក្រុមហ៊ុនចូលរួមចំណែក ៦%។ ការរួមចំណែករបស់ក្រុមហ៊ុន ត្រូវបានកត់ត្រាជាបន្ទុកចំណាយនៅក្នុងរបាយការណ៍លទ្ធផល។
- ក្រុមហ៊ុនផ្តល់ការប្រាក់លើសមតុល្យបង្គុះនៃមូលនិធិរេស៊ីរ៉ូតនីវ ដែលត្រូវបានគណនាតាមអត្រា ៧% ក្នុងមួយឆ្នាំ។ ការប្រាក់នេះ ត្រូវបានកត់ត្រាជាបន្ទុកចំណាយនៅក្នុងរបាយការណ៍លទ្ធផល។

មូលនិធិរេស៊ីរ៉ូតនីវត្រូវទូទាត់ជូនបុគ្គលិក (បុគ្គលិកដែលបានចូលរួមចំណែកក្នុងមូលនិធិ) នៅពេលដែល បុគ្គលិកចូលនិវត្ត លាលប់ពីការងារ ឬត្រូវបញ្ឈប់ពីការងារ។ ការរួមចំណែករបស់បុគ្គលិក ព្រមទាំងការប្រាក់ត្រូវបាន ក្រុមហ៊ុនទូទាត់ជូនយ៉ាងពេញលេញ។

បុគ្គលិកទាំងឡាយណា ដែលត្រូវបានក្រុមហ៊ុនបញ្ឈប់ពីការងារ ដោយសារការប្រព្រឹត្តខុសឆ្គងធ្ងន់ធ្ងរ ត្រូវទទួលបានមូលនិធិនេះត្រឹមតែចំណែកដែលបុគ្គលិករូបនោះបានបង់រួមទាំងការប្រាក់ប៉ុណ្ណោះ ដោយមិនគិតលើអតីតភាពការងាររបស់បុគ្គលិករូបនោះឡើយ។

២.១៤ ពន្ធលើប្រាក់ចំណេញក្នុងឆ្នាំ និងពន្ធលើប្រាក់ចំណេញពន្យារ

បន្ទុកពន្ធលើប្រាក់ចំណេញ ត្រូវបានគណនាតាមមូលដ្ឋានច្បាប់សារពើពន្ធដែលបានអនុម័តរួច ឬអនុម័តរួចមួយផ្នែកធំ គិតត្រឹមកាលបរិច្ឆេទនៃរបាយការណ៍នៅក្នុងប្រទេសកម្ពុជា ដែលជាប្រទេសដែលក្រុមហ៊ុនធ្វើប្រតិបត្តិការ និងបង្កើត ប្រាក់ចំណេញជាប់ពន្ធ។

ពន្ធពន្យារ ត្រូវបានកត់ត្រាតាមវិធីសាស្ត្រទ្រព្យអកម្មក្នុងតារាងតុល្យការលើលំអៀងបណ្តោះអាសន្ននៃតម្លៃ នៅសល់របស់ទ្រព្យសកម្ម និងទ្រព្យអកម្មនៅក្នុងរបាយការណ៍ហិរញ្ញវត្ថុ រៀបរយចំនួនដែលបានប្រើប្រាស់សម្រាប់ការគណនាពន្ធ។ ពន្ធពន្យារ ត្រូវបានវាស់វែងតាមអត្រាពន្ធដែលបានអនុម័តរួច ឬអនុម័តរួចមួយផ្នែកធំ គិតត្រឹមកាលបរិច្ឆេទនៃរបាយការណ៍ ដែលរំពឹងថានឹងត្រូវអនុវត្តចំពោះលំអៀងបណ្តោះអាសន្ន នៅពេលដែលវាត្រូវកត់ត្រាបញ្ជ្រាសមកវិញ។ ពន្ធពន្យារជាទ្រព្យសកម្ម ត្រូវបានទូទាត់ជាមួយនឹងពន្ធពន្យារទ្រព្យសកម្ម ប្រសិនបើក្រុមហ៊ុនមានសិទ្ធិ តាមផ្លូវច្បាប់ ដើម្បីទូទាត់បំណុលពន្ធក្នុងឆ្នាំ ហើយវាទាក់ទងនឹងពន្ធលើប្រាក់ចំណេញ ដែលកំណត់ដោយអាជ្ញាធរពន្ធដារតែមួយ ទៅលើក្រុមហ៊ុនជាប់ពន្ធតែមួយ។

ពន្ធពន្យារជាទ្រព្យសកម្មត្រូវបានកត់ត្រា លុះត្រាតែមានភាពប្រាកដថាក្រុមហ៊ុននឹងមានប្រាក់ចំណេញជាប់ពន្ធនា ពេលអនាគត សម្រាប់យកលំអៀងបណ្តោះអាសន្នមកប្រើប្រាស់។ ពន្ធពន្យារជាទ្រព្យសកម្មត្រូវបានត្រួតពិនិត្យ នៅរៀងរាល់កាលបរិច្ឆេទរបាយការណ៍នីមួយៗ ហើយត្រូវបានកត់ត្រាបន្ថយ ប្រសិនបើមិនមានភាពប្រាកដថានឹងមាន អត្ថប្រយោជន៍ពន្ធពាក់ព័ន្ធ ត្រូវបានទទួលស្គាល់។

២.១៥ ការកត់ត្រាចំណូល និងចំណាយ

ចំណូលពីការប្រាក់បានមកពីឥណទានផ្សេងៗ ត្រូវបានកត់ត្រាតាមមូលដ្ឋានបង្គុះ។ នៅពេលដែលឥណទានក្លាយជា ឥណទានមិនដំណើរការ ការកត់ត្រាចំណូលពីការប្រាក់ត្រូវបានព្យួរទុកមួយរយៈ រហូតដល់ពេលដែលគេទទួលបាន សាច់ប្រាក់ជាក់ស្តែង។

ចំណូលកម្រៃឥណទាន ត្រូវបានកត់ត្រាជាចំណូល នៅពេលដែលឥណទានត្រូវបានផ្តល់ទៅឲ្យអតិថិជន។ ចំណូលកម្រៃឥណទាន ត្រូវបានគណនាដោយប្រើអត្រាកម្រៃលើផ្ទៃដើម។

ចំណាយ ត្រូវបានកត់ត្រាតាមមូលដ្ឋានបង្គុះ។

២.១៦ ភតិសន្យាប្រតិបត្តិការ

ភតិសន្យា ដែលមួយផ្នែកធំនៃហានិភ័យ និងផលនៃកម្មសិទ្ធិលើទ្រព្យសម្បត្តិនេះ ត្រូវបានរក្សាដោយភាគីម្ចាស់ទ្រព្យ ត្រូវបានចាត់ថ្នាក់ជាកតិសន្យាប្រតិបត្តិការ។ ការទូទាត់ភតិសន្យាប្រតិបត្តិ ត្រូវបានកត់ត្រាជាបន្ទុកក្នុងរបាយការណ៍ លទ្ធផល តាមមូលដ្ឋានថេរលើរយៈពេលនៃភតិសន្យានោះ។

២.១៧ តួលេខគត់

តួលេខដែលបានបង្ហាញនៅក្នុងរបាយការណ៍ហិរញ្ញវត្ថុ ត្រូវបានកាត់ខ្ទង់គត់ចំពោះប្រាក់ដុល្លារអាមេរិក និងកាត់ខ្ទង់ ជាពាន់រៀល ចំពោះប្រាក់រៀល។

៣. ការប៉ាន់ស្មាន និងការវិនិច្ឆ័យគណនេយ្យសំខាន់ៗ

ក្រុមហ៊ុនធ្វើការប៉ាន់ស្មាន ការសន្មត និងការវិនិច្ឆ័យ ដែលមានផលប៉ះពាល់ដល់ចំនួនទ្រព្យសកម្ម និងទ្រព្យអកម្ម ដែលបានរាយការណ៍។ ការប៉ាន់ស្មាន ការសន្មត និងការវិនិច្ឆ័យ ត្រូវបានរាយការណ៍ជាបន្តបន្ទាប់ ដោយផ្អែកទៅតាមបទ ពិសោធន៍ក្នុងគ្រាកន្លងមក និងកត្តាផ្សេងៗទៀត រួមមានការរំពឹងទុកនៃ ព្រឹត្តិការណ៍នាពេលអនាគត ដែលគេជឿជាក់ថា មានភាពសមហេតុផល ទៅតាមកាលៈទេសៈផ្សេងៗ។

(ក) ការខាតបង់បណ្តារបមកពីការថយចុះតម្លៃ នៃឥណទានអតិថិជន

ក្រុមហ៊ុនអនុវត្តការធ្វើចំណាត់ថ្នាក់ឥណទាន និងសំវិធានធន តម្រូវទៅតាមប្រកាសលេខ ៨៧-០២-១៨៦ប្រ.ក. ចុះថ្ងៃទី១៣ ខែកញ្ញា ឆ្នាំ២០០២ ស្តីពី ការធ្វើចំណាត់ថ្នាក់ និងសំវិធានធនឥណទានអាក្រក់ និងសង្ស័យ។ ធនាគារជាតិ នៃកម្ពុជា តម្រូវឱ្យគ្រឹះស្ថានមីក្រូហិរញ្ញវត្ថុទាំងឡាយ ធ្វើចំណាត់ថ្នាក់ ប្រភេទឥណទានរបស់ខ្លួនជា៣ថ្នាក់ ហើយត្រូវប្រាកដថា គ្រឹះស្ថានរបស់ខ្លួនបានបំពេញកាតព្វកិច្ចសំវិធានធនដាក់លាក់អប្បបរមា អាស្រ័យលើ ការធ្វើចំណាត់ថ្នាក់ពាក់ព័ន្ធ ដោយមិនគិតដល់ទ្រព្យសកម្ម ដែលបានដាក់ជាវត្ថុបញ្ចាំ (លើកលែងតែសាច់ប្រាក់)។ ការធ្វើចំណាត់ថ្នាក់ឥណទានតម្រូវ ឱ្យក្រុមហ៊ុន គិតពិចារណាទៅលើប្រវត្តិនៃការសងប្រាក់ និងលក្ខខណ្ឌហិរញ្ញវត្ថុរបស់អ្នកខ្ចី។

ក្រៅពីសំវិធានធនដាក់លាក់ សំវិធានធនបន្ថែមទូទៅសម្រាប់ឥណទានអាក្រក់ និងសង្ស័យ ត្រូវបានធ្វើឡើងតាម អត្រា ១% នៃឥណទានដំណើរការ ដែលនៅមិនទាន់ទូទាត់ទាំងអស់ ដោយមិនរាប់បញ្ចូលឥណទានទៅឱ្យបុគ្គលិក គិតត្រឹមដំណាច់ការិយបរិច្ឆេទ។

(ខ) ពន្ធលើប្រាក់ចំណេញ

ពន្ធត្រូវបានគណនា តាមមូលដ្ឋានបំណកស្រាយបច្ចុប្បន្ននៃបទប្បញ្ញត្តិពន្ធដារ។ ទោះជាយ៉ាងណាក៏ដោយ បទប្បញ្ញត្តិទាំងអស់នេះ មានការផ្លាស់ប្តូរពី មួយគ្រាទៅមួយគ្រា ហើយការសម្រេចជាចុងក្រោយលើចំនួនពន្ធ នឹងធ្វើឡើង បន្ទាប់ពីអធិការកិច្ចចុងក្រោយរបស់អគ្គនាយកដ្ឋានពន្ធដារ។

នៅពេលដែលលទ្ធផលពន្ធចុងក្រោយ ខុសគ្នាពីចំនួនដែលបានកត់ត្រាពីដំបូង ភាពលំអៀងនេះនឹងធ្វើឱ្យ ប៉ះពាល់ដល់ពន្ធលើប្រាក់ចំណេញ និង សំវិធានធនលើពន្ធពន្យារនៅក្នុងការិយបរិច្ឆេទ ដែលការកំណត់ពន្ធបានធ្វើឡើង។

(គ) ទ្រព្យសម្បត្តិ និងបរិក្ខារ

គណនេយ្យកម្មលើទ្រព្យសម្បត្តិ និងបរិក្ខារ ទាក់ទងនឹងការប្រើប្រាស់ការប៉ាន់ស្មាន ក្នុងការកំណត់អាយុកាល ប្រើប្រាស់ប៉ាន់ស្មាន និងតម្លៃសំណល់ របស់ទ្រព្យសកម្មទាំងនេះ។ ការកំណត់អាយុកាលប្រើប្រាស់ និងតម្លៃសំណល់របស់ ទ្រព្យសកម្មទាំងនេះ គឺផ្អែកលើការវិនិច្ឆ័យរបស់គណៈគ្រប់គ្រង។ ដើម្បីធ្វើការវិនិច្ឆ័យ ក្រុមហ៊ុនរាយការណ៍ទ្រព្យសកម្ម ទៅលើកត្តាផ្សេងៗ ដូចជាទៅលើអាយុកាលប្រើប្រាស់របស់វា លើការខូចខាត បាក់បែកដោយ ធម្មជាតិដែលផ្អែកទៅលើ ប្រតិបត្តិការ កត្តាបរិស្ថាន និងបច្ចេកទេស ឬការរលប់ប្រើប្រាស់ដែលកើតឡើងពីបម្រែបម្រួល ឬការកែលម្អ ក្នុងបច្ចេកវិជ្ជា ជាដើម។

៤. សាច់ប្រាក់ក្នុងដៃ

	២០១១		២០១០	
	ពាន់រៀល	ដុល្លារអាមេរិក	ពាន់រៀល	ដុល្លារអាមេរិក
ការិយាល័យកណ្តាល	១៤.១២១	៣.៤៩៦	២៣.៩៥៣	៥.៩១០
សាខាផ្សេងៗ	១.៥០៦.២៨៣	៣៧២.៩៣៥	៨០៦.៥៧៤	១៩៩.០០៧
	១.៥២០.៤០៤	៣៧៦.៤៣១	៨៣០.៥២៧	២០៤.៩១៧

ក្នុងការរៀបចំរបាយការណ៍ចលនាសាច់ប្រាក់ សាច់ប្រាក់ និងសាច់ប្រាក់សមមូល រួមមាន ៖

	២០១១		២០១០	
	ពាន់រៀល	ដុល្លារអាមេរិក	ពាន់រៀល	ដុល្លារអាមេរិក
សាច់ប្រាក់ក្នុងដៃ	១.៥២០.៤០៤	៣៧៦.៤៣១	៨៣០.៥២៧	២០៤.៩១៧
សមតុល្យនៅធនាគារកណ្តាល	១១៣.៤១៨	២៨.០៨១	១.៣៦៨.១០៦	៣៣៧.៥៥៥
សមតុល្យនៅធនាគារផ្សេងៗ ៖				
គណនីចរន្ត	១៤.៨៣០.២៤៥	៣.៦៧១.៧៦១	៩.៨៦៦.០៩៨	២.៤៣៤.២៧០
ប្រាក់បញ្ញើរយៈពេលខ្លី (កាលបរិច្ឆេទអាយុកាលតិចជាង៣ខែ)	៨.០៧៨.០០០	២.០០០.០០០	៧.០៥៣.០០០	១.៧៤០.១៩២
ឥណទានវិបារូបន៍	(៤.០៣៧.២១៨)	(៩៩៩.៥៥៩)	-	-
	២០.៥០៤.៨៤៨	៥.០៧៦.៧១៤	១៩.១១៧.៧៣១	៤.៧១៦.៩៣៣

៥. សមតុល្យនៅធនាគារកណ្តាល

	២០១១		២០១០	
	ពាន់រៀល	ដុល្លារអាមេរិក	ពាន់រៀល	ដុល្លារអាមេរិក
ប្រាក់តម្កល់ដើមទុនតាមច្បាប់	៣.៤០៦.៩២៥	៨៤៣.៥០៧	៣.៤០៦.៩២៥	៨៤០.៥៩៣
ប្រាក់បញ្ញើបម្រុង	១.៣៣៥.០០០	៣៣០.៥២៧	៤៤០.០០០	១០៨.៥៦២
គណនីចរន្តផ្សេងៗ	១១៣.៤១៨	២៨.០៨១	១.៣៦៨.១០៦	៣៣៧.៥៥៥
	៤.៨៥៥.៣៤៣	១.២០២.១១៥	៥.២១៥.០៣១	១.២៨៦.៧០៩

ក. ប្រាក់តម្កល់ដើមទុនតាមច្បាប់

ក្នុងការអនុលោមតាមប្រកាសលេខ ធ៧-០៧-១៦៣ ប្រ.ក ចុះថ្ងៃទី១៣ ខែធ្នូ ឆ្នាំ២០០៧ ស្តីពីការផ្តល់ អាជ្ញាប័ណ្ណទទួល ប្រាក់បញ្ញើពីសាធារណជនរបស់ គ្រឹះស្ថានមីក្រូហិរញ្ញវត្ថុ ក្រុមហ៊ុនត្រូវបានតម្រូវឱ្យរក្សាប្រាក់តម្កល់ ដើមទុនតាមច្បាប់ នៅធនាគារកណ្តាលចំនួន ១០% នៃដើមទុនចុះបញ្ជី។ ប្រាក់តម្កល់នេះ នឹងត្រូវបង្វិលឱ្យក្រុមហ៊ុន វិញនៅពេលដែល ក្រុមហ៊ុនស្ម័គ្រចិត្តបញ្ឈប់អាជីវកម្មរបស់ខ្លួន ហើយមិនមានបំណុលលើ ប្រាក់បញ្ញើរបស់អតិថិជន។

ខ. ប្រាក់បញ្ញើបម្រុង

ក្នុងការអនុលោមតាមប្រកាសលេខ ធ៧-០៧-១៦៣ ប្រ.ក. ស្តីពីការផ្តល់អាជ្ញាប័ណ្ណទទួលប្រាក់បញ្ញើពី សាធារណជនរបស់គ្រឹះស្ថានមីក្រូហិរញ្ញវត្ថុ ប្រាក់បញ្ញើបម្រុង គឺជាប្រាក់បញ្ញើបម្រុងអប្បបរមា ដែលត្រូវបានគណនា តាមអត្រា ៨% នៃប្រាក់បញ្ញើរបស់អតិថិជនសរុប។

គ. អត្រាការប្រាក់

ប្រាក់បញ្ញើបម្រុង និងគណនីចរន្ត មិនមានការប្រាក់ទេ។ ប្រាក់តម្កល់ដើមទុនតាមច្បាប់ ជាប្រាក់រៀល ទទួលបាន ការប្រាក់ ៣%ប្រចាំឆ្នាំ។ ការទូទាត់ការប្រាក់ ត្រូវបានធ្វើឡើងប្រចាំឆមាស។

៦. សមតុល្យនៅធនាគារផ្សេងៗ

	២០១១		២០១០	
	ពាន់រៀល	ដុល្លារអាមេរិក	ពាន់រៀល	ដុល្លារអាមេរិក
គណនីចរន្ត	១.១៨២.៩៨២	២៩២.៨៩០	៧៧៧.២៦៥	១៩១.៧៧៥
គណនីសន្សំ	១៣.៦៤៧.២៦៣	៣.៣៧៨.៨៧២	៩.០៨៨.៨៣៣	២.២៤២.៤៩៥
គណនីប្រាក់បញ្ញើមានកាលកំណត់	៥១.២៩៥.៣០០	១២.៧០០.០០០	២៦.១០២.១០០	៦.៤៥០.១៩៣
	៦៦.១២៥.៥៤៥	១៦.៣៧១.៧៦២	៣៥.៩៦៨.១៩៨	៨.៨៧៤.៤៦៣

កំណត់សម្គាល់លើរបាយការណ៍ហិរញ្ញវត្ថុ សម្រាប់ដំណាច់ឆ្នាំ នៅថ្ងៃទី ៣១ ខែធ្នូ ឆ្នាំ ២០១១

គណនីចរន្តមិនមានការប្រាក់ទេ។ អត្រាការប្រាក់ប្រចាំឆ្នាំ នៃប្រាក់បញ្ញើផ្សេងៗ ត្រូវបានសង្ខេបដូចខាងក្រោម ៖

	២០១១	២០១០
គណនីប្រាក់បញ្ញើមានកាលកំណត់	៥%	៤,២៥%
គណនីសន្សំ	០,២៥% to ០,៧៥%	០,១០% to ២%

រាល់សមតុល្យនៅធនាគារផ្សេងៗ ដែលបានដាក់បញ្ញើនៅធនាគារក្នុងស្រុក និងគ្រឹះស្ថានហិរញ្ញវត្ថុនានា មានដូច ខាងក្រោម ៖

	២០១១		២០១០	
	ពាន់រៀល	ដុល្លារអាមេរិក	ពាន់រៀល	ដុល្លារអាមេរិក
ធនាគារ Foreign Trade Bank of Cambodia	៥១.៦៤២.៥៦៨	១២.៧៨៥.៩៧៩	២៣.៩៧៦.៩៥១	៥.៩១៥.៨៥៣
ធនាគារ Acleda Bank Plc	១៤.០៨៧.១០៥	៣.៤៨៧.៧៧១	៨.៩១៤.៩២៩	២.១៩៩.៥៨៨
ធនាគារ Maruhan Japan Bank Plc	១៦២.៨៩៨	៤០.៣៣១	-	-
ក្រុមហ៊ុន Wing Cambodia Ltd	១៣៣.៩០៥	៣៣.១៥៣	៣.០៣០.៩៩៣	៧៤៧.៨៣៩
ធនាគារ ANZ Royal Bank	៩៩.០៦៩	២៤.៥២៨	៤៥.៣២៥	១១.១៨៣
	៦៦.១២៥.៥៤៥	១៦.៣៧១.៧៦២	៣៥.៩៦៨.១៩៨	៨.៨៧៤.៤៦៣

៧. ឥណទានអតិថិជន

	២០១១		២០១០	
	ពាន់រៀល	ដុល្លារអាមេរិក	ពាន់រៀល	ដុល្លារអាមេរិក
ឥណទានធនាគាររួម ៖				
សងនៅចុងវគ្គ	៧៩.០៨៦.៤៨៦	១៩.៥៨០.៧១០	៦០.៧១៦.១៣៤	១៤.៩៨០.៥៤១
សងបណ្តាក់	៤៩.០៤៦.៧៥២	១២.១៤៣.២៩១	២២.៨៥៤.៣២២	៥.៦៣៨.៨៦៦
សងរំលោះដើមថេរ	២៩.៤៤៧.៥៦៨	៧.២៩០.៨០៧	២៤.៨៣៨.៥០៧	៦.១២៨.៤២៥
ឥណទានឯកត្តជន ៖				
សងរំលោះដើមថេរ	២០.២៨១.៨០៨	៥.០២១.៤៩២	១៧.៨២០.៥០៦	៤.៣៩៦.៨៦៨
សងនៅចុងវគ្គ	១២.៤០៧.២២៥	៣.០៧១.៨៥៦	៧៥០.៤៤១	១៨៥.១៥៧
សងបណ្តាក់តាមរដូវកាល	៥៦៧.២៥៥	១៤០.៤៤៤	-	-
ឥណទានទៅឱ្យបុគ្គលិក	១.៩២១.៤៥៤	៤៧៥.៧២៥	១.៥៦៣.៣២៦	៣៨៥.៧២១
	១៩២.៧៥៨.៥៤៨	៤៧.៧២៤.៣២៥	១២៨.៥៤៣.២៣៦	៣១.៧១៥.៥៧៨
សិទ្ធិធានធនសម្រាប់ឥណទានអាក្រក់ និងសង្ស័យ				
សំវិធានធនជាក់លាក់	(១៥២.១៦៧)	(៣៧.៦៧៤)	(១.៦៩៤.៧៣៩)	(៤១៨.១៤៤)
សំវិធានធនទូទៅ	(២.៥១៧.៥៥៩)	(៦២៣.៣១៣)	(១.២៤៩.៦៦៤)	(៣០៨.៣៣១)
	(២.៦៦៩.៧២៦)	(៦៦០.៩៨៧)	(២.៩៤៤.៤០៣)	(៧២៦.៤៧៥)
	១៩០.០៨៨.៨២២	៤៧.០៦៣.៣៣៨	១២៥.៥៩៨.៨៣៣	៣១.៩៨៩.១០៣

ក. សិទ្ធិធនធានសម្រាប់ឥណទានអាក្រក់ និងសង្ស័យ

បម្រែបម្រួលសិទ្ធិធនធានសម្រាប់ឥណទានអតិថិជនអាក្រក់ និងសង្ស័យ មានដូចខាងក្រោម ៖

	២០១១		២០១០	
	ពាន់រៀល	ដុល្លារអាមេរិក	ពាន់រៀល	ដុល្លារអាមេរិក
នាដើមឆ្នាំ	២.៩៤៤.៤០៣	៧២៦.៤៧៥	២.៦៩៥.៤៣៤	៦៤៦.៥៤២
សិទ្ធិធនធានក្នុងឆ្នាំ	១.៨៨៩.០១៣	៤៦៤.៥៨៨	១.៦០៣.០៩០	៣៨២.៧៨២
ឥណទានអាក្រក់ជម្រុះចេញពីបញ្ជី	(២.១៦៦.០៩៦)	(៥៣២.៧៣៤)	(១.៣៦១.៥៩៧)	(៣២៥.១១៩)
លំអៀងពីការប្តូររូបិយប័ណ្ណ	២.៤០៦	២.៦៥៨	៧.៤៧៦	២២.២៧០
នាចុងឆ្នាំ	២.៦៦៩.៧២៦	៦៦០.៩៨៧	២.៩៤៤.៤០៣	៧២៦.៤៧៥

ខ. ឥណទានអតិថិជនវិភាគតាមការបង្កើនអាយុកាល

	២០១១		២០១០	
	ពាន់រៀល	ដុល្លារអាមេរិក	ពាន់រៀល	ដុល្លារអាមេរិក
តិចជាង ១ ខែ	៦.១៨១.៣២៤	១.៥៣០.៤១០	៥.០៨៤.៤២៣	១.២៥៤.៤៨៣
ពី ១ ខែ - តិចជាង ៣ ខែ	២១.៧៦៩.៨៧៥	៥.៣៨៩.៩១៧	១៣.២៤១.៣៤០	៣.២៦៧.០៤៧
ពី ៣ ខែ - តិចជាង ១២ ខែ	១២៨.៣៦០.២២៤	៣១.៧៨០.១៩៩	៩១.៨៥៧.២១៣	២២.៦៦៥.០០៥
ពី ១ ឆ្នាំ - តិចជាង ៥ ឆ្នាំ	៣៦.៤៤៧.១២៥	៩.០២៣.៧៩៩	១៨.៣៦០.២៦០	៤.៥៣០.០៤៣
	១៩២.៧២៨.៥៤៨	៤៧.៧២៤.៣២៥	១២៨.៥៤៣.២៣៦	៣១.៧១៥.៥៧៨

គ. ឥណទានអតិថិជនវិភាគតាមរូបិយប័ណ្ណ

	២០១១		២០១០	
	ពាន់រៀល	ដុល្លារអាមេរិក	ពាន់រៀល	ដុល្លារអាមេរិក
រៀល	១៧៥.៣២៧.៤២៧	៤៣.៤០៨.៦២៣	១១៧.៨២៤.១២២	២៩.០៧០.៨៤២
បាត	៩.០៨៩.៦៦៩	២.២៥០.៤៧៥	៧.៨៣៩.៨៦៩	១.៩៣៤.៣៣៧
ដុល្លារអាមេរិក	៨.៣៤១.៤៥២	២.០៦៥.២២៧	២.៨៧៩.២៤៥	៧១០.៣៩៩
	១៩២.៧២៨.៥៤៨	៤៧.៧២៤.៣២៥	១២៨.៥៤៣.២៣៦	៣១.៧១៥.៥៧៨

ឃ. ឥណទានអតិថិជនវិភាគតាមវិស័យអាជីវកម្ម

	២០១១		២០១០	
	ពាន់រៀល	ដុល្លារអាមេរិក	ពាន់រៀល	ដុល្លារអាមេរិក
កសិកម្ម	១២៩.៨៤៣.៩៣៧	៣២.១៤៧.៥៤៦	៩៥.៦០៦.៨៤៨	២៣.៥៨៩.១៥៦
ពាណិជ្ជកម្មធុនតូច និងជំនួញ	៣១.៣២៨.៨៦៤	៧.៧៥៦.៥៨៩	១៨.៨៨២.៧១៤	៤.៦៥៨.៩៤៧
សម្ភារប្រើប្រាស់ក្នុងផ្ទះ និងគ្រួសារ	១៧.៣០៩.២៧៥	៤.២៨៥.៥៣៥	៦.៨៦៨.៧៧១	១.៦៩៤.៧៣៧
សំណង់	៩៧៥.៩០២	២៤១.៦២០	១.៧៩១.២៦៦	៤៤១.៩៦១
សេវាកម្ម	១១.២៤១.២០១	២.៧៨៣.១៦៤	២.០០៨.៧៧៤	៥៩៥.៦២៦
មធ្យោបាយធ្វើដំណើរ	៣៦៧.៧៦៤	៩១.០៥៣	៤៧០.១០២	១១៥.៩៨៩
ផ្សេងៗ	១.៦៩១.៦០៥	៤១៨.៨១៨	២.៩១៤.៧៦១	៧១៩.១៦២
	១៩២.៧៥៨.៥៤៨	៤៧.៧២៤.៣២៥	១២៨.៥៤៣.២៣៦	៣១.៧១៥.៥៧៨

ង. ឥណទានអតិថិជនវិភាគតាមទំនាក់ទំនង

	២០១១		២០១០	
	ពាន់រៀល	ដុល្លារអាមេរិក	ពាន់រៀល	ដុល្លារអាមេរិក
ឥណទានអតិថិជនខាងក្រៅ	១៩០.៨៣៧.០៩៤	៤៧.២៤៨.៦០០	១២៦.៩៧៩.៩១០	៣១.៣២៩.៨៥៧
ឥណទានបុគ្គលិក	១.៩២១.៤៥៤	៤៧៥.៧២៥	១.៥៦៣.៣២៦	៣៨៥.៧២១
	១៩២.៧៥៨.៥៤៨	៤៧.៧២៤.៣២៥	១២៨.៥៤៣.២៣៦	៣១.៧១៥.៥៧៨

ច. ឥណទានអតិថិជនវិភាគតាមការធានារបស់ឥណទានដំណើរការ និងមិនដំណើរការ

	២០១១		២០១០	
	ពាន់រៀល	ដុល្លារអាមេរិក	ពាន់រៀល	ដុល្លារអាមេរិក
ឥណទានស្តង់ដារ ៖				
មានវត្តមាន	៣២.៧៤៦.៣២៥	៨.១០៧.៥៣៣	១៦.៨០២.៩៩០	៤.១៤៥.៨១៥
គ្មានវត្តមាន	១៥៩.៨២៥.៣៥១	៣៩.៥៧០.៥២៤	១០៩.៧២៦.៧២១	២៧.០៧២.៩៦៣
ឥណទានក្រោមស្តង់ដារ ៖				
មានវត្តមាន	១១.៥៤០	២.៨៥៧	៣០.៣០២	៧.៤៧៦
គ្មានវត្តមាន	១០.៨៦៣	២.៦៩០	១៥២.៣១១	៣៧.៥៨០
ឥណទានសង្ឃឹម ៖				
មានវត្តមាន	៤.០១៥	៩៩៤	៦៣.៨៥៩	១៥.៧៥៦
គ្មានវត្តមាន	១៦.៨៩៣	៤.១៨២	១៥៦.៧៦២	៣៨.៦៧៨
ឥណទានបាត់បង់ ៖				
មានវត្តមាន	៧៦.៩៥៥	១៩.០៥៣	១.១៤១.៨៥៨	២៨១.៧៣២
គ្មានវត្តមាន	៦៦.៦០៦	១៦.៤៩២	៤៦៨.៤៣៣	១១៥.៥៧៨
	១៤៣.៥៦១.៥៨៤	៤៧.៧២៤.៣២៥	១២៨.៥៤៣.២៣៦	៣១.៧១៥.៥៧៨

ឆ. ឥណទានអតិថិជនវិទាតតាមទីតាំង

	២០១១		២០១០	
	ពាន់រៀល	ដុល្លារអាមេរិក	ពាន់រៀល	ដុល្លារអាមេរិក
ការិយាល័យកណ្តាល	១៩១.៣៩៥	៤៧.៣៨៧	១.៥៦៣.៣២៦	៣៨៥.៧២១
ខេត្តបន្ទាយមានជ័យ	៩.៤៦៤.៧២៧	២.៣៤៣.៣៣៣	៧.៩៦៧.៧០៥	១.៩៦៥.៨៧៨
ខេត្តបាត់ដំបង	១២.០៩៣.២៩០	២.៩៩៤.១៣០	៨.៧១៣.៥២១	២.១៤៩.៨៩៤
ខេត្តកំពង់ចាម	១៧.៤២៦.១១៣	៤.៣១៤.៤៦១	១១.២២៩.០១៨	២.៧៧០.៥៤៥
ខេត្តកំពង់ឆ្នាំង	៦.១១៣.១១០	១.៥១៣.៥២១	៤.១៩៥.៤២៦	១.០៣៩.១៤១
ខេត្តកំពង់ស្ពឺ	១៤.៤៨៨.៤២២	៣.៥៨៧.១៣១	៩.១៥០.៨១៧	២.២៥៧.៧៨៩
ខេត្តកំពង់ធំ	១០.៥១៨.០៧៧	២.៦០៤.១២៩	៥.៧៩៤.០៨៩	១.៤២៩.៥៨០
ខេត្តកណ្តាល	៩.១៧៦.១២៣	២.២៧១.៨៨០	៦.៣២៧.១៣៩	១.៥៦១.១០០
ខេត្តក្រចេះ	១១.៩៨៣.៩៩០	២.៩៦៧.០៦៩	៨.០៥២.៥០១	១.៩៨៦.៨០០
ខេត្តឧត្តរមានជ័យ	៦.៦៥៥.១៣០	១.៦៤៧.៧១៧	៥.១៣៤.៦១៩	១.២៦៦.៨៦៩
ខេត្តព្រះវិហារ	៤.០១២.៩៤១	៩៩៣.៥៤៨	២.៨៩១.៨៣៩	៧១៣.៥០៦
ខេត្តព្រៃវែង	១៦.៧១០.៦៧០	៤.១៣៧.៣២៩	១១.៥២៥.១៤៨	២.៨៤៣.៦០៩
ខេត្តពោធិ៍សាត់	៨.១១៨.០៦២	២.០០៩.៩១៩	៦.៦៤៣.១៣៩	១.៦៣៩.០៦៧
ខេត្តសៀមរាប	៩.២៤០.២២៩	២.២៨៧.៧៥២	៦.៤៧៧.១៧៥	១.៥៩៨.១១៩
ខេត្តស្វាយរៀង	១១.៦១៥.២១៧	២.៨៧៥.៧៦៦	៧.៧៨១.៨៤៩	១.៩២០.០២២
ខេត្តតាកែវ	១១.៨៦១.២៤៧	២.៩៣៦.៦៧៩	៧.៥៦១.០៦៤	១.៨៦៥.៥៤៧
ខេត្តកំពត	៨.៩៦៥.៣២០	២.២១៩.៦៨៨	៤.២៦៥.៤៨៥	១.០៥២.៤២៧
ខេត្តមណ្ឌលគិរី	២.៤១០.១៣០	៥៩៦.៧១៥	១.៨៣៥.១៣០	៤៥២.៧៨៣
ខេត្តរតនៈគិរី	៤.២៥២.៣២៣	១.០៥២.៨១៦	២.៥៥៣.១៧០	៦២៩.៩៤៦
ខេត្តព្រះសីហនុ	៦.១៩២.៦៤១	១.៥៣៣.២១១	៣.៦៧៦.៤០៣	៩០៧.០៨២
ខេត្តស្ទឹងត្រែង	២.៣៤៨.៦០៦	៥៨១.៤៨២	១.២៦០.៤០១	៣១០.៩៨០
ខណ្ឌដង្កោ	៣.៣៧៦.២៥៦	៨៣៥.៩១៤	៨៦៨.៨៨២	២១៤.៣៨០
ស្រុកមុខកំពូល	៥.៥៤៤.៥២៩	១.៣៧២.៧៤៨	៣.០៧៥.៣៩០	៧៥៨.៧៩៣
	១៩២.៧៥៨.៥៤៨	៤៧.៧២៤.៣២៥	១២៨.៥៤៣.២៣៦	៣១.៧១៥.៥៧៨

ជ. ឥណទានអតិថិជនវិនិយោគតាមអត្រាការប្រាក់

	២០១១	២០១០
ឥណទានអតិថិជនខាងក្រៅ	២៧,៦០% - ៣៦,០០%	៣០,០០% - ៣៦,០០%
ឥណទានបុគ្គលិក	២,០០% - ១២,០០%	២,០០% - ១២,០០%

ដ. ទ្រព្យសកម្មផ្សេងៗ

	២០១១		២០១០	
	ពាន់រៀល	ដុល្លារអាមេរិក	ពាន់រៀល	ដុល្លារអាមេរិក
ការប្រាក់ត្រូវទទួល	៤.៦៩៩.៤២៦	១.១៦៣.៥១២	២.៦០៩.១២៧	៦៤៣.៧៥២
ចំណាយបង់មុន និងប្រាក់កក់	១.៦៦៦.៩៥៧	៤១២.៧១៥	១.០៨២.៤៣៨	២៦៧.០៧១
ផ្សេងៗ	៣០០.៣៥៧	៧៤.៣៦៥	១៧៩.៧៩៣	៤៤.៣៦០
	៦.៦៦៦.៧៤០	១.៦៥០.៥៩២	៣.៨៧១.៣៥៨	៩៥៥.១៨៣

ឆ. ទ្រព្យសម្បត្តិ និងបរិក្ខារ

	យានយន្ត		ម៉ូតូ	កុំព្យូទ័រ និងបរិក្ខារ ការិយាល័យ	សរុប	
	ពាន់រៀល	ពាន់រៀល			ពាន់រៀល	ដុល្លារអាមេរិក
គិតត្រឹមថ្ងៃទី ១ ខែមករា ឆ្នាំ២០១០						
ថ្លៃដើម	១.៩៧៧.៣៦៣	៣.៣៣៧.៨០២	១.៩២២.៩៦២	៧.២៣៨.១២៧	១.៧៣៦.១៧៨	
រំលស់បង្គរ	(៩២១.៧៥៧)	(១.២២៤.២១៥)	(១.០២៩.៤១៨)	(៣.១៧៥.៣៩០)	(៧៦១.៦៦៧)	
តម្លៃចុះបញ្ជីសុទ្ធ	១.០៥៥.៦០៦	២.១១៣.៥៨៧	៨៩៣.៥៤៤	៤.០៦២.៧៣៧	៩៧៤.៥១១	
ដំណាច់ឆ្នាំថ្ងៃទី ៣១ ខែធ្នូ ឆ្នាំ២០១០						
តម្លៃចុះបញ្ជីសុទ្ធដើមគ្រា	១.០៥៥.៦០៦	២.១១៣.៥៨៧	៨៩៣.៥៤៤	៤.០៦២.៧៣៧	៩៧៤.៥១១	
ការទិញបន្ថែម	-	៣៧៤.៦៤១	៨០៦.៦៥៥	១.១៨១.២៤៦	២៨២.០៦៧	
ការដកចេញពីបញ្ជី - សុទ្ធ	-	-	(៦.៦៤០)	(៦.៦៤០)	(១.៥៨៥)	
រំលស់	(២៦៣.៩៣៥)	(៦០៥.២០៧)	(៥៥៤.១៣៣)	(១.៤២៣.២៧៥)	(៣៣៩.៨៤៦)	
លំអៀងពីការប្តូររូបិយប័ណ្ណ	-	-	-	-	២៥.៩១៣	
តម្លៃចុះបញ្ជីសុទ្ធចុងគ្រា	៧៩១.៦៧១	១.៨៨៣.០២១	១.១៣៩.៤៦៦	៣.៨១៤.១១៨	៩៥១.០៦០	

	ឃោសយន្ត	ម៉ូតូ	កុំព្យូទ័រ និងបរិក្ខារ ការិយាល័យ	សរុប	សរុប
	ពាន់រៀល	ពាន់រៀល	ពាន់រៀល	ពាន់រៀល	ដុល្លារអាមេរិក
គិតត្រឹមថ្ងៃទី ៣១ ខែធ្នូ ឆ្នាំ២០១០					
ថ្លៃដើម	១.៩៧៧.៣៥៥	៣.៧១២.៤៤៣	២.៦៤៣.១០៧	៨.៣៣២.៩០៥	២.០៥៥.៩៨៤
រំលស់បង្គរ	(១.១៨៥.៦៨៣)	(១.៨២៩.៤២២)	(១.៥០៣.៦៨១)	(៤.៥១៨.៧៨៦)	(១.១១៤.៩២៤)
តម្លៃចុះបញ្ជីសុទ្ធ	៧៩១.៦៧២	១.៨៨៣.០២១	១.១៣៩.៤២៦	៣.៨១៤.១១៨	៩៤១.០៦០
ដំណាច់ឆ្នាំថ្ងៃទី ៣១ ខែធ្នូ ឆ្នាំ២០១១					
តម្លៃចុះបញ្ជីសុទ្ធដើមគ្រា	៧៩១.៦៧២	១.៨៨៣.០២១	១.១៣៩.៤២៦	៣.៨១៤.១១៨	៩៤១.០៦០
ការទិញបន្ថែម	៣៩៤.៤៦១	៣៩៨.០៤៦	១.០៥៩.៨២២	១.៨៥២.៣២៩	៤៥៥.៥៦៥
ការដកចេញពីបញ្ជី - សុទ្ធ	(២៦.៣៦៣)	(៩.៨៩១)	(៣១៤)	(៣៦.៥៦៨)	(៨.៩៩៤)
រំលស់	(១៤៣.៧៨០)	(៤៧៩.៥៩២)	(៦៥៥.៥៦២)	(១.២៧៨.៩៣៤)	(៣១៤.៥៤៤)
លំអៀងពីការប្តូររូបិយប័ណ្ណ	-	-	-	-	៤.១៤៦
តម្លៃចុះបញ្ជីសុទ្ធចុងគ្រា	១.០១៥.៩៨៩	១.៧៩១.៥៨៤	១.៥៤៣.៣៧២	៤.៣៥០.៩៤៥	១.០៧៧.២៣៣
គិតត្រឹមថ្ងៃទី ៣១ ខែធ្នូ ឆ្នាំ២០១១					
ថ្លៃដើម	២.១៩៦.១៩២	៤.០៧៦.៣២២	៣.៦៣៨.១០៧	៩.៩១០.៦២១	២.៤៥៣.៧៣១
រំលស់បង្គរ	(១.១៨០.២០៣)	(២.២៨៤.៧៣៨)	(២.០៩៤.៧៣៥)	(៥.៥៥៩.៦៧៦)	(១.៣៧៦.៤៩៨)
តម្លៃចុះបញ្ជីសុទ្ធ	១.០១៥.៩៨៩	១.៧៩១.៥៨៤	១.៥៤៣.៣៧២	៤.៣៥០.៩៤៥	១.០៧៧.២៣៣

១០. ទ្រព្យសកម្មអរូបី

	កម្មវិធីកុំព្យូទ័រ	កម្មវិធីកុំព្យូទ័រ
	ពាន់រៀល	ដុល្លារអាមេរិក
គិតត្រឹមថ្ងៃទី ១ ខែមករា ឆ្នាំ២០១០		
ថ្លៃដើម	៨៦៧.៩១៣	២០៨.១៨៣
រំលស់បង្គរ	(៤៩៨.៩៤១)	(១១៩.៦៧៩)
តម្លៃចុះបញ្ជីសុទ្ធ	៣៦៨.៩៧២	៨៨.៥០៤
ដំណាច់ឆ្នាំថ្ងៃទី ៣១ ខែធ្នូ ឆ្នាំ២០១០		
តម្លៃចុះបញ្ជីសុទ្ធដើមគ្រា	៣៦៨.៩៧២	៨៨.៥០៤
ការទិញបន្ថែម	២.៣៦៤.៧៦២	៥៦៤.៦៥២
ដកចេញពីបញ្ជី	(១៧.២០០)	(៤.១០៧)
រំលស់	(៣៣៨.៥៣០)	(៨០.៨៣៣)
លំអៀងពីការប្តូររូបិយប័ណ្ណ	-	១៨.៥១១
តម្លៃចុះបញ្ជីសុទ្ធចុងគ្រា	២.៣៧៨.០០៤	៥៨៦.៧២៧

	កម្មវិធីកុំព្យូទ័រ	
	ឆាន់អ្សរ	ដុល្លារអាមេរិក
គិតត្រឹមថ្ងៃទី ៣១ ខែធ្នូ ឆ្នាំ២០១០		
ថ្លៃដើម	៣.០៦០.២០០	៧៥៥.០៤៦
រំលស់បង្គរ	(៦៨២.១៩៦)	(១៦៨.៣១៩)
តម្លៃចុះបញ្ជីសុទ្ធ	២.៣៧៨.០០៤	៥៨៦.៧២៧
ដំណាច់ឆ្នាំថ្ងៃទី ៣១ ខែធ្នូ ឆ្នាំ២០១១		
តម្លៃចុះបញ្ជីសុទ្ធដើមគ្រា	២.៣៧៨.០០៤	៥៨៦.៧២៧
ការទិញបន្ថែម	២០.៨៧៩	៥.១៣៥
រំលស់	(៥៤២.៣០៧)	(១៣៣.៣៧៦)
លំអៀងពីការប្តូររូបិយប័ណ្ណ	-	១.១៧៦
តម្លៃចុះបញ្ជីសុទ្ធចុងគ្រា	១.៨៥៦.៥៧៦	៤៥៩.៦៦២
នៅថ្ងៃទី ៣១ ខែធ្នូ ឆ្នាំ២០១១		
ថ្លៃដើម	៣.០៨១.០៧៩	៧៦២.៨៣២
រំលស់បង្គរ	(១.២២៤.៥០៣)	(៣០៣.១៧០)
តម្លៃចុះបញ្ជីសុទ្ធ	១.៨៥៦.៥៧៦	៤៥៩.៦៦២

១១. ពន្ធពន្យារជាទ្រព្យសកម្ម

ពន្ធពន្យារជាទ្រព្យសកម្ម និងជាទ្រព្យអកម្មត្រូវបានជម្រះចេញនៅពេលដែលមានការអនុម័តសិទ្ធិស្របច្បាប់ ក្នុងការជម្រះចេញនូវពន្ធពន្យារជាទ្រព្យសកម្មចរន្ត ជាមួយនឹងពន្ធពន្យារអកម្មចរន្ត និងនៅពេលដែលពន្ធពន្យារ ពាក់ព័ន្ធនឹងអាជ្ញាធរពន្ធដូចគ្នា។ ពន្ធពន្យារជាទ្រព្យសកម្មដែលបានកំណត់ក្រោយពេលជម្រះចេញ ត្រូវបានបង្ហាញក្នុងតារាងតុល្យការ នូវចំនួនដូចខាងក្រោម:

	២០១១		២០១០	
	ឆាន់អ្សរ	ដុល្លារអាមេរិក	ឆាន់អ្សរ	ដុល្លារអាមេរិក
ពន្ធពន្យារជាទ្រព្យសកម្ម	១.១៩៦.០១៦	២៩៦.១១៧	៥៨២.៨៧៧	១៤៣.៨១៤
ពន្ធពន្យារជាទ្រព្យអកម្ម	(៤០២.៥៤៧)	(៩៩.៦៦៥)	(៣៤០.៦៩១)	(៨៤.០៥៩)
	៧៩៣.៤៦៩	១៩៦.៤៥២	២៤២.១៨៦	៥៩.៧៥៥

បម្រែបម្រួលពន្ធពន្យារជាទ្រព្យសកម្មសុទ្ធ មានដូចខាងក្រោម ៖

	២០១១		២០១០	
	ពាន់រៀល	ដុល្លារអាមេរិក	ពាន់រៀល	ដុល្លារអាមេរិក
សមតុល្យនាដើមគ្រា	២៤២.១៨៦	៥៩.៧៥៥	៦៨៨.១៥៥	១៦៥.០៦៥
ឥណទានទៅក្នុងរបាយការណ៍លទ្ធផល	៥៥១.២៨៣	១៣៥.៥៨៤	(៤៤៥.៩៦៩)	(១០៦.៤៨៧)
លំអៀងពីការប្តូររូបិយប័ណ្ណ	-	១.១១៣	-	១.១៧៧
	៧៩៣.៤៦៩	១៩៦.៤៥២	២៤២.១៨៦	៥៩.៧៥៥

ពន្ធពន្យារជាទ្រព្យសកម្ម/(ជាទ្រព្យអកម្ម) ត្រូវបានបែងចែកដូចខាងក្រោម ៖

	២០១១		២០១០	
	ពាន់រៀល	ដុល្លារអាមេរិក	ពាន់រៀល	ដុល្លារអាមេរិក
សំវិធានធនសម្រាប់អត្ថប្រយោជន៍ពេលចូលនិវត្តន៍ និងមូលនិធិសាធារណៈនិវត្តន៍	៥០០.៨៥៤	១២៤.០០៤	២៧១.៩០៧	៦៧.០៨៨
សំវិធានធនទូទៅ	៥០៣.៥១២	១២៤.៦៦៣	២៤៩.៩៧៨	៦១.៦៧៧
ប្រាក់រង្វាន់សម្រាប់បុណ្យចូលឆ្នាំខ្មែរ	១៦៩.៤៤៤	៤១.៩៥២	១៥០.៥៤៤	៣៧.១៤៤
(ចំណេញ)/ខាតបណ្តាលមកពីការប្តូររូបិយប័ណ្ណ	២២.២០៧	៥.៤៩៨	(៨៩.៥៥៣)	(២២.០៩៥)
រំលស់រូបិយប័ណ្ណ និងអរូបិយ	(៤០២.៥៤៨)	(៩៩.៦៦៥)	(៣៤០.៦៩០)	(៨៤.០៩៩)
	៧៩៣.៤៦៩	១៩៦.៤៥២	២៤២.១៨៦	៥៩.៧៥៥

១២. ប្រាក់បញ្ញើរបស់អតិថិជន

	២០១១		២០១០	
	ពាន់រៀល	ដុល្លារអាមេរិក	ពាន់រៀល	ដុល្លារអាមេរិក
ប្រាក់បញ្ញើមានកាលកំណត់	១៣.៣១៥.៦៣៤	៣.២៩៦.៧៦៥	៤.២២៧.៣៩៣	១.០៤៣.០២៨
ប្រាក់បញ្ញើសន្សំ	៣.៥៧៦.៩៥៩	៨៨៥.៦០៥	៤០២.៧៩២	៩៩.៣៨១
ប្រាក់បញ្ញើសន្សំរបស់បុគ្គលិក	១.៦៣៩.៩៣៥	៤០៦.០២៥	១.១២៤.៥៦០	២៧៧.៤៦៤
គណនីសន្សំភ្ជាប់ឥណទាន	១.៥៧៤	៣៩០	២៦.៩៨៦	៦.៦៥៨
	១៨.៥៣៤.១០២	៤.៥៨៨.៧៨៥	៥.៧៨១.៧៣១	១.៤២៦.៥៣១

កំណត់សម្គាល់លើរបាយការណ៍ហិរញ្ញវត្ថុ សម្រាប់ដំណាច់ឆ្នាំ នៅថ្ងៃទី ៣១ ខែធ្នូ ឆ្នាំ ២០១១

ប្រាក់បញ្ញើសន្សំ រួមមានប្រាក់បញ្ញើសន្សំទូទៅ គណនីងាយស្រួល និងគណនីសន្សំចល័ត។ ប្រាក់បញ្ញើសន្សំទូទៅ គឺជាប្រាក់បញ្ញើស្ម័គ្រចិត្តសម្រាប់អ្នកខ្ចីប្រាក់ របស់ក្រុមហ៊ុន មានការប្រាក់ ៣%ក្នុងមួយឆ្នាំ សម្រាប់ប្រាក់បញ្ញើ ជាប្រាក់រៀល និងមានការប្រាក់ ១,៥% ក្នុងមួយឆ្នាំ សម្រាប់ប្រាក់បញ្ញើជាប្រាក់ដុល្លារ អាមេរិក និងប្រាក់បាត។ គណនីងាយស្រួល គឺជា គណនីដែលទើបតែបង្កើតថ្មីក្នុងការិយបរិច្ឆេទ វាផ្តល់ជូនជាសាធារណៈដែលមានរូបិយប័ណ្ណចំរុះផ្សេងៗ។ គណនីងាយស្រួល មានការប្រាក់ ៥% ក្នុងមួយឆ្នាំ សម្រាប់ប្រាក់បញ្ញើជាប្រាក់រៀល និង ៣%ក្នុងមួយឆ្នាំ សម្រាប់ប្រាក់បញ្ញើជា ប្រាក់ដុល្លារអាមេរិក និងប្រាក់បាត។ គណនីសន្សំចល័ត មានការប្រាក់ ៣,៥% ក្នុងមួយឆ្នាំ សម្រាប់ប្រាក់បញ្ញើជាប្រាក់រៀល និង ២,៥% ក្នុងមួយឆ្នាំ សម្រាប់ប្រាក់បញ្ញើជាប្រាក់ ដុល្លារអាមេរិក។

ប្រាក់សន្សំភ្ជាប់ឥណទាន គឺជាប្រាក់បញ្ញើលើឥណទានដែលបានផ្តល់ដល់ឯកតាជនភាគពួកចូលម្រូវដោយក្រុមហ៊ុន។ ២% នៃឥណទាន ប្រាក់ដើមដែលបានផ្តល់ ទៅឲ្យអ្នកខ្ចី ត្រូវបានកាត់ត្រាជាប្រាក់សន្សំភ្ជាប់ឥណទាន និងមានការប្រាក់ ១២%ក្នុងមួយឆ្នាំ។ ប្រាក់បញ្ញើនេះត្រូវបានសងទៅឲ្យអតិថិជនវិញនៅ ដំណាច់ចេរៈវេលានៃឥណទាន។ ប្រាក់សន្សំ ភ្ជាប់ឥណទាន ត្រូវបានលុបបំបាត់ចោល នៅថ្ងៃទី១ ខែកក្កដា ឆ្នាំ២០០៨។

ប្រាក់សន្សំរបស់បុគ្គលិក មានអត្រាការប្រាក់ ៥%ក្នុងមួយឆ្នាំ។
ការវិភាគប្រាក់បញ្ញើតាមប្រភេទរបស់អតិថិជន មានដូចខាងក្រោម ៖

	២០១១		២០១០	
	ពាន់រៀល	ដុល្លារអាមេរិក	ពាន់រៀល	ដុល្លារអាមេរិក
បុគ្គលិក	១.៦៣៩.៩៣៥	៤០៦.០២៥	១.១២៤.៥៦០	២៧៧.៤៦៤
សាជីវកម្ម	២.៨៣៧.៩៤៦	៧០២.៦៣៦	១.២១៦.០០១	៣០០.០២៥
ឯកតាជនសាធារណៈ	១៤.០៥៦.២២១	៣.៤៨០.១២៤	៣.៤៤១.១៧០	៨៤៩.០៤២
	១៨.៥៣៤.១០២	៤.៥៨៨.៧៨៥	៥.៧៨១.៧៣១	១.៤២៦.៥៣១

ក្នុងអំឡុងឆ្នាំនេះ ប្រាក់បញ្ញើមានកាលកំណត់ មានអត្រាការប្រាក់ប្រចាំឆ្នាំ ដូចខាងក្រោម ៖

	២០១១		២០១០	
	ដុល្លារអាមេរិក/បាត	រៀល	ដុល្លារអាមេរិក/បាត	រៀល
កាលកំណត់ ១ ខែ	៣,២៥%	៥,៥%	៣%	៦%
កាលកំណត់ ៣ ខែ	៣,៥%	៦%	៤%	៧%
កាលកំណត់ ៦ ខែ	៤%	៧%	៥%	៨%
កាលកំណត់ ៩ ខែ	៥,៥%	៨%	៦%	១០%
កាលកំណត់ ១២ ខែ	៧%	១០%	៧%	១១%
កាលកំណត់ ១៨ ខែ	៧,២៥%	១០,៥%	៨%	១២%
កាលកំណត់ ២៤ ខែ	៧,៥%	១១%	-	-

១៣. ពន្ធត្រូវអកម្ម

	២០១១		២០១០	
	ពាន់រៀល	ដុល្លារអាមេរិក	ពាន់រៀល	ដុល្លារអាមេរិក
សមតុល្យនាដើមគ្រា	៤៣០.៨៦២	១០៦.៣០៧	៥១៦.២១៨	១២៣.៨២៣
ចំណាយពន្ធលើប្រាក់ចំណេញចរន្ត ក្នុងអំឡុងឆ្នាំ (កំណត់សម្គាល់ ២៤)	២.៥៤២.៧៤១	៦២៥.៣៦៧	៨៦៦.០៥២	២០៦.៧៩៤
ការបង់ពន្ធក្នុងអំឡុងឆ្នាំ	(១.១១៧.១៨៦)	(២៧៤.៧៦៣)	(៩៥១.៤០៨)	(២២៧.១៧៥)
លំអៀងពីការប្តូររូបិយប័ណ្ណ	-	២.៧១២	-	២.៨៦៥
	១.៨៥៦.៤១៧	៤៥៩.៦២៣	៤៣០.៨៦២	១០៦.៣០៧

ពន្ធលើប្រាក់ចំណេញ ត្រូវបានគណនាដោយអនុវត្តទៅតាមអត្រាពន្ធសារពើរដ្ឋ លើប្រាក់ចំណេញគណនេយ្យសុទ្ធ មុនគិតពន្ធ។ ផលប៉ះពាល់ពន្ធត្រូវបានដាក់បញ្ចូលក្នុងខ្ទង់គណនីដែលទំនងជាមិនដកចេញ ដោយច្បាប់ពន្ធដារ។

១៤. ទ្រព្យអកម្មផ្សេងៗ

	២០១១		២០១០	
	ពាន់រៀល	ដុល្លារអាមេរិក	ពាន់រៀល	ដុល្លារអាមេរិក
ការប្រាក់បង្គរត្រូវបង់	៤.១១៧.១៩៥	១.០១៩.៣៦០	២.៣៣៥.២៩២	៥៧៦.១៨៩
គណនីអ្នកផ្គត់ផ្គង់ (*)	១.៨២១.២៧០	៤៥០.៩២១	១០.២០០	២.៤៤៧
ប្រាក់រង្វាន់ត្រូវបង់ឲ្យបុគ្គលិក	៨៤៧.២២០	២០៩.៧៦០	៧៥២.៧២៣	១៨៥.៧២០
ប្រាក់លើកទឹកចិត្តបុគ្គលិក	៨០១.០០៨	១៩៨.៣១៩	២៧៧.២៦៦	៦៨.៤១០
ពន្ធផ្សេងៗត្រូវបង់	២៥០.៥៥៥	៦២.០៣៤	២៣៤.៩៩៥	៥៧.៩៨១
បង្គរផ្សេងៗ	២៧៦.៩៩២	៦៨.៥៧៩	៣៥៩.៧១៨	៨៨.៨២២
	៨.១១៤.២៥០	២.០០៨.៩៧៣	៣.៩៧០.១៩៤	៩៧៩.៥៦៩

(*) វាគឺជាគណនីត្រូវបង់ទៅឱ្យអតិថិជនគោលដៅ របស់គម្រោង Save the Children និងអ្នកផ្គត់ផ្គង់។ សមតុល្យ មិនមានការប្រាក់ទេ ហើយត្រូវបង់ក្នុងរយៈពេល១ខែ។

១៥. ប្រាក់កម្ចី

(ក) តាមរយៈអ្នកឱ្យខ្ចីប្រាក់

	២០១១		២០១០	
	ពាន់រៀល	ដុល្លារអាមេរិក	ពាន់រៀល	ដុល្លារអាមេរិក
Foreign Trade Bank of Cambodia (i)	៥៣.២០០.០០០	១៣.១៧១.៥៧៧	២៥.៤០០.០០០	៦.២៦៦.៩៦៣
ICO (*)	៥០.១០៦.២៧៩	១២.៤០៥.៦១៥	២១.៥៨០.២៥៩	៥.៣២៤.៥១៥
Hivos-Triodos Fonds	១៨.០០០.០០០	៤.៤៥៦.៥៤៩	១៨.០០០.០០០	៤.៤៤១.១៥៥
Oikocredit	១៥.០៦០.០០០	៣.៧២៨.៦៤៦	៦.១២០.០០០	១.៥០៩.៩៩៣
Agora Microfinance N.V	១២.១៥៤.០០០	៣.០០៩.១៦១	-	-
Maruhan Japan Bank Plc	៨.០៧៦.២១៨	១.៩៩៩.៥៥៩	-	-
Symbiotics SA Information	៥.៩៣៨.៧១០	១.៤៧០.៣៤២	៨.១០៣.៨២៥	១.៩៩៩.៤៦៣
Oxfam Novib	៤.៤២៣.១៩៤	១.០៩៥.១២១	៤.៤២៣.១៩៤	១.០៩១.៣៣៨
Rural Impulse Fund	៤.៤០៧.៤១២	១.០៩១.២១៤	៤.៤៥២.១០៩	១.១២៣.១៤៦
VDK-Spaarbank n.v	៤.០៣៩.០០០	១.០០០.០០០	-	-
Micro Credit Enterprise	៤.០៣៩.០០០	១.០០០.០០០	-	-
ResponsAbility	៤.០៣៩.០០០	១.០០០.០០០	-	-
BlueOrchard	២.១៥៩.០០០	៥៣៤.៥៣៨	២.២៩៥.០០០	៥៦៦.២៤៧
Clann Credo	១.៧២៨.២៨៨	៤២៧.៩០០	២.៦២៤.៩៧២	៦៤៧.៦៦១
KIVA Microfunds	១.១៤១.៨០៧	២៨២.៦៩៤	៥.១១០.០៥៨	១.២៦០.៨០៩
Moringaway	-	-	១៨.៩៤០.០០០	៤.៦៧៣.០៨២
The Minerva Treehouse	-	-	៣០.០០០	៧.៤០១
	១៨៨.៥១១.៩០៨	៤៦.៦៧២.៩១៦	១១៧.១៧៩.៤១៧	២៨.៩១១.៧៧៣

(*) Instituto de Credito Oficial of the Kingdom of Spain ("ICO")

(i) កម្ចីពីធនាគារ Foreign Trade Bank of Cambodia ត្រូវបានធានាដោយប្រាក់បញ្ញើមានកាលកំណត់ជាមួយ ធនាគារ Foreign Trade Bank of Cambodia និងលិខិតធានាពីធនាគារ Deutsche Bank Trust Company Americas.

(ខ) តាមរយៈអាយុកាល

	២០១១		២០១០	
	ពាន់រៀល	ដុល្លារអាមេរិក	ពាន់រៀល	ដុល្លារអាមេរិក
តិចជាង១ខែ	២.៣៦០.៩៥០	៥៨៤.៥៣៨	-	-
១ខែ និងតិចជាង ៣ខែ	១៤.៩៩៩.៨១៤	៣.៧១៣.៧៤៤	១២.៣៧០.២៦៥	៣.០៥២.១២៦
៣ខែ និងតិចជាង ១២ខែ	២៩.៦៥៤.៩៤៧	៧.៣៤២.១៥១	៣១.៤២១.២៥៣	៧.៧៥២.៥៩១
១ឆ្នាំ និងតិចជាង ៥ឆ្នាំ	៩៤.៩៧៤.២០៦	២៣.៥១៤.២៨៧	៥១.៨០៧.៦៤០	១២.៧៨២.៥៤១
លើសពី ៥ឆ្នាំ	៤៦.៥២១.៩៩១	១១.៥១៨.១៩៦	២១.៥៤០.២៥៩	៥.៣២៤.៥១៥
	១៨៨.៥១១.៩០៨	៤៦.៦៧២.៩១៦	១១៧.១៧៩.៤១៧	២៨.៩១១.៧៧៣

កម្ចីមានអត្រាការប្រាក់ថេរ មានដូចខាងក្រោម ៖

	២០១១	២០១០
រៀល	១០% - ១៤,៣០%	០% - ១៤,៣០%
ដុល្លារអាមេរិក	០% - ១០,៤៧%	០% - ១១,៦២%
បាត	១១,០៥% - ១២,២១%	៩,៥៩% - ១២,៥៦%

១៦. សិទ្ធិធនសម្រាប់មូលនិធិសោធននិវត្តន៍របស់បុគ្គលិក

	២០១១		២០១០	
	ពាន់រៀល	ដុល្លារអាមេរិក	ពាន់រៀល	ដុល្លារអាមេរិក
សិទ្ធិធនសម្រាប់អត្ថប្រយោជន៍ពេលចូលនិវត្តន៍ (ក)	-	-	១.០៤៥.២៨១	២៥៧.៩០៣
មូលនិធិសោធននិវត្តន៍របស់បុគ្គលិក (ខ)	៣.០១១.២៨១	៧៤៥.៥៥១	៩៩៤.០២៤	២៤៥.២៥៦
	៣.០១១.២៨១	៧៤៥.៥៥១	២.០៣៩.៣០៥	៥០៣.១៥៩

(ក) សិទ្ធិធនសម្រាប់អត្ថប្រយោជន៍ពេលចូលនិវត្តន៍

នៅក្នុងឆ្នាំ២០១០ ក្រុមហ៊ុនបានបញ្ឈប់ការផ្តល់អត្ថប្រយោជន៍ពេលចូលនិវត្តន៍ទៅឲ្យបុគ្គលិក។ សមតុល្យ ដែលនៅសល់សម្រាប់បុគ្គលិកម្នាក់ៗ ត្រូវបានគណនា និងរក្សាទុកជាសមតុល្យដែលត្រូវយោង និងបង់ទៅឲ្យបុគ្គលិក នៅពេលដែលបុគ្គលិកលាលយបំបែកការងារ។ សមតុល្យ ត្រូវបានផ្ទេរទៅគណនីមូលនិធិសោធននិវត្តន៍ របស់បុគ្គលិក។

(ខ) មូលនិធិសេវាធននីវត្តន៍របស់បុគ្គលិក

	២០១១		២០១០	
	ពាន់រៀល	ដុល្លារអាមេរិក	ពាន់រៀល	ដុល្លារអាមេរិក
សមតុល្យនាដើមគ្រា	២.០៣៩.៣០៥	៥០៣.១៥៩	-	-
បន្ថែម:				
វិភាគទានរបស់ក្រុមហ៊ុន ៦%	៧៤៩.៦៤២	១៨៤.៣៦៨	៦៨០.៩៨០	១៦២.៦០៣
វិភាគទានរបស់បុគ្គលិក ៣%	៣៦៧.៦១៨	៩០.៤១៣	២៨០.៤៧៥	៦៦.៩៧១
ការប្រាក់ទទួលបាន	១៦០.៧៥០	៣៩.៥៣៥	៧៨.៣៤២	១៨.៧០៦
ការទូទាត់ក្នុងអំឡុងឆ្នាំ	(២៥៩.៣៧២)	(៦៣.៧៩០)	(៤២.១១៨)	(១០.០៥៧)
ការផ្ទេរពីអត្ថប្រយោជន៍ពេលចូលនិវត្ត	-	-	១.០៤៥.២៨១	២៤៩.៥៩០
ការកាត់ត្រាបច្ច្រាស	(៤០.៥៨៨)	(៩.៩៨២)	-	-
លំអៀងពីការប្តូររូបិយប័ណ្ណ	(៦.០៧៤)	១.៨៤៨	(៣.៦៥៥)	១៥.៣៤៦
	៣.០១១.២៨១	៧៤៥.៥៥១	២.០៣៩.៣០៥	៥០៣.១៥៩

១៧. ដើមទុន

ក) ចំនួនទឹកប្រាក់របស់ភាគទុននិក

	២០១១		២០១០	
	ពាន់រៀល	ដុល្លារអាមេរិក	ពាន់រៀល	ដុល្លារអាមេរិក
ក្រុមហ៊ុន Concern Worldwide (Dublin)	៣៤.០៦៦.៧៥០	៨.៤៣៤.៤៥២	៣៤.០៦៦.៧៥០	៨.៤០៥.៣១៧
ក្រុមហ៊ុន AMK – SA	៥០៩.៩៥០	១២៦.២៥៦	-	-
ក្រុមហ៊ុន Concern Worldwide (UK)	២.៥០០	៦១៩	២.៥០០	៦១៧
	៣៤.៥៧៩.២០០	៨.៥៦១.៣២៧	៣៤.០៦៩.២៥០	៨.៤១២.៥៣៤

ខ) ចំនួនភាគហ៊ុនរបស់ភាគទុននិក

	២០១១		២០១០	
	ចំនួនភាគហ៊ុន	%	ចំនួនភាគហ៊ុន	%
ក្រុមហ៊ុន Concern Worldwide (Dublin)	១.៣៦២.៦៧០	៩៨,៥២	១.៣៦២.៦៧០	៩៩,៩៩
ក្រុមហ៊ុន AMK – SA	២០.៣៩៨	១,៤៧	-	-
ក្រុមហ៊ុន Concern Worldwide (UK)	១០០	០,០១	១០០	០,០១
	១.៣៨៣.១៦៨	១០០	១.៣៦២.៧៧០	១០០

(*) ក្រុមហ៊ុន AMK – SA សំដៅលើសហគមន៍បុគ្គលិក AMK (AMK-SA) Ltd ដែលជាក្រុមហ៊ុនដែលបានបង្កើតឡើង ក្រោមច្បាប់នៅព្រះរាជាណាចក្រកម្ពុជា។ នៅថ្ងៃទី០៥ ខែតុលា ឆ្នាំ២០១១ ភាគទុននិកបានសម្រេចបោះផ្សាយ ភាគហ៊ុនថ្មី ចំនួន ២០.៣៩៨ ហ៊ុន ទៅឲ្យក្រុមហ៊ុន AMK – SA ដែលមានចំនួនទឹកប្រាក់ ៥១០ លានរៀល។ ភាគហ៊ុន ត្រូវបានទិញ និងបានបង់ចប់សព្វគ្រប់។

១៨. ដើមទុនបម្រុង

ក្រោមកិច្ចសន្យាឥណទានជាមួយ ICO ក្រុមហ៊ុនតម្រូវឱ្យផ្ទេរដើមទុនបម្រុងរៀងរាល់ឆ្នាំ ដែលមានចំនួន ៣,៥% នៃឥណទានដែលនៅសល់ជាមួយ ICO ពីប្រាក់ចំណេញសុទ្ធក្នុងឆ្នាំនីមួយៗ ចូលទៅក្នុងគណនីដើមទុនបម្រុង។ ICO មិនមានសិទ្ធិអំណាចចំពោះដើមទុនបម្រុងនេះទេ។

១៩. ចំណូលពីការប្រាក់

	២០១១		២០១០	
	ពាន់រៀល	ដុល្លារអាមេរិក	ពាន់រៀល	ដុល្លារអាមេរិក
ឥណទានអតិថិជន	៥៤.៣៩២.៥៥១	១៣.៣៧៧.៤១០	៤១.៤៣៥.៨៩៦	៩.៨៩៣.៩៥៨
ប្រាក់បញ្ញើ និងការបណ្តាក់ទុននៅធនាគារ	២.៣៣៧.៤៥៩	៥៧៤.៨៨០	១.៣៧៨.៨៥៦	៣២៩.២៤០
	៥៦.៧៣០.០១០	១៣.៩៥២.២៩០	៤២.៨១៤.៧៥២	១០.២២៣.១៩៨

២០. ចំណាយលើការប្រាក់

	២០១១		២០១០	
	ពាន់រៀល	ដុល្លារអាមេរិក	ពាន់រៀល	ដុល្លារអាមេរិក
ប្រាក់កម្ចី	១៥.៥៧៩.៦២៣	៣.៨៣១.៦៨៣	១១.៨៧៨.២៧៩	២.៨៣៦.២៦៥
ប្រាក់បញ្ញើរបស់អតិថិជន	៨០៦.៨១៣	១៩៨.៤២៩	២៣៩.៩១៩	៥៧.២៨៨
	១៦.៣៨៦.៤៣៦	៤.០៣០.១១២	១២.១១៨.១៩៨	២.៨៩៣.៥៥៣

២១. ចំណូលប្រតិបត្តិការផ្សេងៗ

	២០១១		២០១០	
	ពាន់រៀល	ដុល្លារអាមេរិក	ពាន់រៀល	ដុល្លារអាមេរិក
ចំណូលកម្រៃឥណទាន	១.២៤៥.១១២	៣០៦.២២៥	៨៤២.៥៧៣	២០១.១៨៧
បំណុលអាក្រក់ដែលបានស្រង់មកវិញ	១០៨.៩២៦	២៦.៧៨៩	២០.៩៨៨	៥.០១១
(ខាត)/ចំណេញពីការប្តូររូបិយប័ណ្ណ	(៤២.៤១០)	(១០.៤៣០)	៤៤៧.៧៦៤	១០៦.៩១៦
ចំណេញ/(ខាត)ពីការជម្រះចេញទ្រព្យសម្បត្តិ និងបរិក្ខារ	១៣.៧០៣	៣.៣៧០	(១៣.៧១៨)	(៣.២៧៦)
ចំណូលផ្សេងៗ	១១៥.៣០៥	២៨.៣៥៩	២២១.៣៧៤	៥២.៨៦០
	១.៤៤០.៦៣៦	៣៥៨.៣១៣	១.៥១៨.៩៨១	៣៦២.៦៩៨

២២. ចំណាយប្រតិបត្តិការផ្សេងៗ

	២០១១		២០១០	
	ពាន់រៀល	ដុល្លារអាមេរិក	ពាន់រៀល	ដុល្លារអាមេរិក
ចំណាយបុគ្គលិក	១៨.៧៨២.០៦២	៤.៦១៩.២៩៧	១៥.០៥៣.៨៨៦	៣.៥៩៤.៥២៩
រំលស់រូបិ៍ និងអរូបិ៍	១.៨២១.២៤១	៤៤៧.៩២០	១.៧៦១.៨០៥	៤២០.៦៧៩
ចំណាយដឹកជញ្ជូន	១.៩១២.៦៨៧	៤៧០.៤១០	១.៥១៣.៥៧២	៣៦១.៤០៧
បរិក្ខារ និងសម្ភារការិយាល័យ	១.៧២៥.០១២	៤២៤.២៥៣	៨៦៨.៩៣៤	២០៧.៤៨២
ការជួលការិយាល័យ	១.៣០៨.៧៧៤	៣២១.៨៨២	១.១៩៩.០១៥	២៨៦.២៩៨
សេវាកម្មអ្នកជំនាញ	៩៣៦.៩៤៣	២៣០.៤៣៤	១.២២២.៦២៧	២៩១.៩៣៦
ចំណាយទំនាក់ទំនង	៤៥៤.២២២	១១១.៧១២	៤៥៣.៦៩២	១០៨.៣៣១
ចំណាយទឹក ភ្លើង	៤០៧.៧២៦	១០០.២៧៧	៣៦៣.៨៦៩	៨៦.៨៨៤
ចំណាយផ្សេងៗ	៨២៧.៤៤៣	២០៣.៥០៣	៩៥៤.៩៩៥	២២៨.០៣០
ចំណាយការផ្គត់ផ្គង់ផ្នែកបច្ចេកទេស	-	-	៥៦៨.៣០៤	១៣៥.៦៩៨
	២៨.១៧៦.១១០	៦.៩២៩.៦៨៨	២៣.៩៦០.៦៩៩	៥.៧២១.២៧៤

២៣. ចំណូលជាជំនួយ

ចំណូលជាជំនួយគឺជាមូលនិធិដែលទទួលបានពី International Labour Office ("ILO") សម្រាប់ការប្រមូល ទិន្នន័យការងារ និង/ឬ សេវាកម្មទាក់ទងទៅនឹងមីក្រូហិរញ្ញវត្ថុ សម្រាប់ការគ្រោលដៅសកម្មភាពការងារដែលត្រឹមត្រូវ ដែលប្រតិបត្តិ ដោយ AMK នៅការិយាល័យកណ្តាល និងសាខានៅតាមខេត្តចំនួន២ផ្សេងទៀត គឺខេត្តកំពង់ចាម និងខេត្តកំពង់ធំ និងជំនួយជាវិជ្ជាជីវៈពី Giordano dell'Amore សម្រាប់វិជ្ជាជីវៈប្រតិបត្តិដំណើរការប្រតិបត្តិកម្មសម្រាប់មីក្រូហិរញ្ញវត្ថុប្រចាំឆ្នាំ២០១១។

២៤. ចំណាយពន្ធលើប្រាក់ចំណេញ

	២០១១		២០១០	
	ពាន់រៀល	ដុល្លារអាមេរិក	ពាន់រៀល	ដុល្លារអាមេរិក
ពន្ធចរន្ត :				
ពន្ធចរន្តប្រចាំឆ្នាំ យោងទៅលើប្រាក់ចំណេញសម្រាប់កាលបរិច្ឆេទរបាយការណ៍	២.៥៤២.៧៤៣	៦២៥.៣៦៧	៨៣៥.០៦២	១៩៩.៣៩៤
សំវិធានធនពន្ធកាលពីគ្រាមុន - ខ្វះ/(លើស)	-	-	៣០.៩៩១	៧.៤០០
	២.៥៤២.៧៤៣	៦២៥.៣៦៧	៨៦៦.០៥៣	២០៦.៧៩៤
ពន្ធពន្យារ :				
ពន្ធប្រចាំឆ្នាំ និងលំអៀងបណ្តោះអាសន្ន ដែលយកមកវិញ	(៥៥១.២៨៤)	(១៣៥.៥៨៤)	៤៤៥.៩៦៩	១០៦.៤៨៧
ការកត់ត្រាពន្ធពន្យារជាទ្រព្យសកម្មពីគ្រាមុន - ខ្វះ/(លើស)	-	-	-	-
	(៥៥១.២៨៤)	(១៣៥.៥៨៤)	៤៤៥.៩៦៩	១០៦.៤៨៧
សរុបចំណាយពន្ធលើប្រាក់ចំណេញ	១.៩៩១.៤៥៩	៤៨៩.៧៨៣	១.៣១២.០៨៤	៣១៣.២៦១

ក. ការផ្ទៀងផ្ទាត់រវាងចំណាយពន្ធលើប្រាក់ចំណេញ និងចំណេញគណនេយ្យ

ការផ្ទៀងផ្ទាត់ពន្ធលើប្រាក់ចំណេញ ដែលត្រូវបានគណនាតាមអត្រាពន្ធកំណត់តាមច្បាប់ ធៀបនឹងពន្ធលើប្រាក់ ចំណេញដែលបានបង្ហាញលើរបាយការណ៍
លទ្ធផល មានដូចខាងក្រោម :

	២០១១		២០១០	
	រោងចក្រ	ដុល្លារអាមេរិក	រោងចក្រ	ដុល្លារអាមេរិក
ចំណេញមុនបង់ពន្ធលើប្រាក់ចំណេញ	៩.១៧៥.៨១៧	២.២៥៦.៧១៨	៥.២២៨.៨០៣	១.២៤៨.៥២០
ពន្ធគណនាតាមអត្រា ២០%	១.៨៣៥.១៦៣	៤៥១.៣៤៤	១.០៤៥.៧៦១	២៤៩.៧០៤
ផលប៉ះពាល់ពន្ធ លើចំណាយដែលមិនអាចកាត់កងពន្ធ	១៥៦.២៩៦	៣៨.៤៣៩	២៣៥.២៧០	៥៦.១៧៧
ការកាត់ត្រាពន្ធពន្យារជាទ្រព្យសកម្មក្នុងគ្រាមុន - ខ្វះ/(លើស)	-	-	៣០.៩៩១	៧.៤០០
សរុបបន្ទុកពន្ធលើប្រាក់ចំណេញ	១.៩៩១.៤៥៩	៤៨៩.៧៨៣	១.៣១២.០២២	៣១៣.២៨១

អនុលោមតាមច្បាប់សារពើពន្ធកម្ពុជា ក្រុមហ៊ុនមានកាតព្វកិច្ចបង់ពន្ធលើប្រាក់ចំណេញសារពើពន្ធ តាមអត្រាមួយ ណាដែលខ្ពស់ជាង រវាងពន្ធលើប្រាក់ចំណេញ
តាមអត្រា២០%នៃប្រាក់ចំណេញជាប់ពន្ធ ឬពន្ធអប្បបរមា១%នៃផលបរ។

ខ. បញ្ហាពន្ធផ្សេងៗ

លិខិតប្រកាសពន្ធរបស់ក្រុមហ៊ុន ត្រូវមានការត្រួតពិនិត្យដោយអគ្គនាយកដ្ឋានពន្ធដារតាមការិយបរិច្ឆេទ។ ផ្នែកខ្លះនៃច្បាប់ និងបទប្បញ្ញត្តិពន្ធដារអាចរងនូវ
បំណកស្រាយខុសគ្នា ហេតុនេះចំនួនពន្ធដែលបានរាយការណ៍នៅក្នុងរបាយការណ៍ហិរញ្ញវត្ថុ អាចមានការផ្លាស់ប្តូរនៅពេលក្រោយ អាស្រ័យលើការកំណត់
ចុងក្រោយដោយអគ្គនាយកដ្ឋានពន្ធដារ។

បុគ្គលិកទទួលបានប្រាក់ អេ សឹម ខេ ផ្តល់សេវាដល់អតិថិជនក្នុងរាជធានីភ្នំពេញ: កក្កដា ២០១១

២៥. សាច់ប្រាក់បានប្រើក្នុងប្រតិបត្តិការ

	២០១១		២០១០	
	រោងរៀន	ដុល្លារអាមេរិក	រោងរៀន	ដុល្លារអាមេរិក
ចំណេញមុនបង់ពន្ធលើប្រាក់ចំណេញ	៩.១៧៥.៨១៧	២.២៥៦.៧១៨	៥.២២៨.៨០៣	១.២៤៨.៥២០
និយ័តកម្មលើ :				
រំលស់ទ្រព្យសកម្មរូបិយ (កំណត់សម្គាល់ ៩)	១.២៧៨.៩៣៤	៣១៤.៥៤៤	១.៤២៣.២៧៥	៣៣៩.៨៤៦
រំលស់ទ្រព្យសកម្មអរូបិយ (កំណត់សម្គាល់ ១០)	៥៤២.៣០៧	១៣៣.៣៧៦	៣៣៨.៥៣០	៨០.៨៣៣
សំវិធានធនសម្រាប់ឥណទានអាក្រក់ និងសង្ស័យ (កំណត់សម្គាល់ ៧.ក)	១.៨៨៩.០១៣	៤៦៤.៥៨៨	១.៦០៣.០៩០	៣៨២.៧៨២
សំវិធានធនសម្រាប់កាតព្វកិច្ចមូលនិធិសាធារណៈនិរត្តន៍	១.២៧៨.០១០	៣១៤.៣១៦	១៥៩.២០៥	៣៨.០១៥
ចំណេញសុទ្ធពីការលក់ទ្រព្យសម្បត្តិ និងបរិក្ខារ	(១៣.៧០៣)	(៣.៣៧០)	(៣.៤៨១)	(៨៣១)
ទ្រព្យសកម្មអរូបិយដែលបានជម្រះចេញពីបញ្ជី	-	-	១៧.២០០	៤.១០៧
ចំណេញប្រតិបត្តិការ មុនការផ្លាស់ប្តូរទ្រព្យសកម្ម និងទ្រព្យអកម្មប្រតិបត្តិការ	១៤.១៥០.៣៧៨	៣.៤៨០.១៧២	៨.៧៦៦.៦២២	២.០៩៣.២៧២
ការផ្លាស់ប្តូរទ្រព្យសកម្ម និងទ្រព្យអកម្មប្រតិបត្តិការ				
សមតុល្យជាមួយធនាគារកណ្តាល	(៨៩៥.០០០)	(២២០.១១៨)	(៤១៣.០០០)	(៩៨.៦១៥)
សមតុល្យជាមួយធនាគារផ្សេងៗ	(២៤.១៦៨.២០០)	(៥.៩៤៣.៩៧៤)	(៣.៤១៥.៣៥២)	(៨១៥.៥០៩)
ឥណទានអតិថិជន	(៦៦.៣៧៩.០០២)	(១៦.៣២៥.៣៨២)	(២៥.១៤២.៦៥៣)	(៦.០០៣.៤៩៩)
ទ្រព្យសកម្មផ្សេងៗ	(២.៧៩៥.៣៨២)	(៦៨៧.៥០២)	១.០៣៧.៩០៥	២៤៧.៨២៨
ប្រាក់បញ្ញើរបស់អតិថិជន	១២.៧៥២.៣៧១	៣.១៣៦.៣៤៣	៥.០៦០.៤៨២	១.២០៨.៣២៩
ប្រាក់ជំពាក់ភាគទុនិក	(៧៦.៦៦៤)	(១៨.៨៥៥)	៧២.៩៥៥	១៧.៤២០
ទ្រព្យអកម្មផ្សេងៗ	៤.១៤៤.០៤៤	១.០១៩.១៩៤	៨៤៣.២៣០	២០១.៣៤៤
សាច់ប្រាក់បានប្រើក្នុងប្រតិបត្តិការ	(៦៣.២៦៧.៤៥៤)	(១៥.៥៦០.១២១)	(១៣.១៨៩.៨១១)	(៣.១៤៩.៤៣០)

២៦. សមតុល្យ និងប្រតិបត្តិការភាគីសម្ព័ន្ធភាគី

នៅក្នុងដំណើរការប្រកបអាជីវកម្មធម្មតា ក្រុមហ៊ុនមានប្រតិបត្តិការមួយចំនួនជាមួយភាគីសម្ព័ន្ធភាគី។ ទំហំនៃប្រតិបត្តិការភាគីសម្ព័ន្ធភាគី សមតុល្យដែលនៅមិនទាន់ទូទាត់គិតត្រឹមដំណាច់ឆ្នាំ និងចំណាយ-ចំណូលពាក់ព័ន្ធផ្សេងៗក្នុងឆ្នាំ មានដូចខាងក្រោម ៖

ក. សមតុល្យជាមួយភាគីសម្ព័ន្ធភាគី

	២០១១		២០១០	
	រោងរៀន	ដុល្លារអាមេរិក	រោងរៀន	ដុល្លារអាមេរិក
ប្រាក់ភាគីសម្ព័ន្ធភាគីជំពាក់ ៖				
ឥណទានផ្តល់ឱ្យគណៈគ្រប់គ្រងសំខាន់ៗ	៧៣.៧៦០	១៨.២៦២	១១១.៨៣៣	២៧.៥៩៣
ប្រាក់ជំពាក់ភាគីសម្ព័ន្ធភាគី ៖				
ក្រុមហ៊ុន Concern Worldwide Dublin	-	-	៧៦.៦៦៤	១៨.៩១៥
ប្រាក់បញ្ញើរបស់ក្រុមប្រឹក្សាភិបាល និងគណៈគ្រប់គ្រងសំខាន់ៗ	២.២៣៨.៦០១	៥៥៤.២៤៦	៧៨៧.៦៧៨	១៩៤.៣៤៤
	២.២៣៨.៦០១	៥៥៤.២៤៦	៨៦៤.៣៤២	២១៣.២៥៩

ខ. ចំណូលពីការប្រាក់លើឥណទានផ្តល់ឱ្យសមាជិកគណៈគ្រប់គ្រងសំខាន់ៗ

	២០១១		២០១០	
	ពាន់រៀល	ដុល្លារអាមេរិក	ពាន់រៀល	ដុល្លារអាមេរិក
ចំណូលពីការប្រាក់លើឥណទានផ្តល់ឱ្យសមាជិកគណៈគ្រប់គ្រងសំខាន់ៗ	៧០.៩០៦	១៧.៤៣៩	១២៨.៨៣០	៣០.៧៦២

គ. លាតការទូទាត់ជូនសមាជិកក្រុមប្រឹក្សាភិបាល និងគណៈគ្រប់គ្រងសំខាន់ៗ

	២០១១		២០១០	
	ពាន់រៀល	ដុល្លារអាមេរិក	ពាន់រៀល	ដុល្លារអាមេរិក
ចំណាយទាក់ទងសមាជិកក្រុមប្រឹក្សាភិបាល	៨២.៧៩៧	២០.៣៦៣	១៩៣.២៦៤	៤៦.១៤៧
លាតការរបស់គណៈគ្រប់គ្រង និងអគ្គប្រយោជន៍រយៈពេលខ្លីផ្សេងៗ	១.៦២៥.៧២៥	៣៩៩.៨៣៤	១.៦៧០.២៨៣	៣៩៨.៨២៦

២៧. កិច្ចសន្យាភតិសន្យាផ្សេងៗ

កិច្ចសន្យាភតិសន្យាប្រតិបត្តិ

ភតិសន្យាប្រតិបត្តិ ភាគច្រើនពាក់ព័ន្ធនឹងការជួលការិយាល័យ និងចំណាយជំនិះ ដែលអាចជួលបន្ត ជាថ្មីទៀតបាន អាស្រ័យលើកិច្ចព្រមព្រៀងរវាងក្រុមហ៊ុន និងម្ចាស់ទីតាំង។ ក្រុមហ៊ុនគឺជាអ្នកជួល ហើយការចំណាយ លើថ្លៃជួលអប្បបរមាសរុបនាពេលអនាគតក្រោមកិច្ចសន្យាភតិសន្យាដែលមិនអាចលុបចោលបាន មានដូចខាងក្រោម :

	២០១១		២០១០	
	ពាន់រៀល	ដុល្លារអាមេរិក	ពាន់រៀល	ដុល្លារអាមេរិក
មិនលើសពី ១ ឆ្នាំ	១៩៨.៩៨៩	៤៩.២៦៧	៣០៨.៩៧២	៧៦.២៣៣
លើស ១ ឆ្នាំ និងមិនលើស ៥ ឆ្នាំ	២៧.៨២៥	៦.៨៨៩	២០២.៦៥០	៥០.០០០
	២២៦.៨១៤	៥៦.១៥៦	៥១១.៦២២	១២៦.២៣៣

២៨. ព្រឹត្តិការណ៍ក្រោយតារាងតុល្យការ

ការទិញភាគហ៊ុនរបស់ AMK-SA និងបម្រែបម្រួលនៃភាគហ៊ុន ត្រូវបានអនុម័តជាបន្តបន្ទាប់ ដោយធនាគារ កណ្តាល នៅថ្ងៃទី០៦ ខែមករា ឆ្នាំ២០១២។

ការិយាល័យកណ្តាល

អគារលេខ ៤៤២ វិថី ១៩៣ សង្កាត់ទួលស្វាយព្រៃ១ ខណ្ឌចំការមន រាជធានីភ្នំពេញ
ប្រអប់សំបុត្រ: PO Box ៤៨០

ទូរស័ព្ទលេខ : ០២៣ ៩៩៣ ០៦២ / ០២៣ ២២៤ ៧៦៣ | ទូរសារ : ០២៣ ២២១ ៦៥០

សារអេឡិចត្រូនិច : info@amkcambodia.com

គេហទំព័រ : www.amkcamobodia.com

ការិយាល័យសាខា និងអនុសាខា

រាជធានីភ្នំពេញ

អគារលេខ ៤៤២ វិថី ១៩៣ សង្កាត់ទួលស្វាយព្រៃ១ ខណ្ឌចំការមន រាជធានីភ្នំពេញ
ទូរស័ព្ទលេខ ០២៣ ២២០ ២០២

អង្គស្នួល

អគារលេខ ៨១០ ផ្លូវជាតិលេខ៤ ស្រុកបែកចាន ភូមិបែកចាន ឃុំអង្គស្នួល
ខេត្តកណ្តាល
ទូរស័ព្ទលេខ ០៦០ ៧៧៧ ១៧០

មានជ័យ

អគារលេខ២៤៤ ផ្លូវលេខ២៧១ សង្កាត់ផ្សារដើមថ្កូវ ខណ្ឌចំការមន រាជធានីភ្នំពេញ
ទូរស័ព្ទលេខ ០២៣ ៩៩៩ ១៧៩៣/០៦០ ៧៧៧ ១៧៣

ឫស្សីកែវ

អគារលេខ៧៤៨ ផ្លូវជាតិលេខ៥ ភូមិក្រាលគោ សង្កាត់គីឡូម៉ែត្រលេខ៦
ខណ្ឌឫស្សីកែវ
ទូរស័ព្ទលេខ : ០២៣ ៦៩១ ០៦៥៥/០៦០ ៧៧៧ ១៧៤

ទឹកថ្លា

អគារលេខ៨ មហាវិថីសហព័ន្ធរុស្ស៊ី ស្រុកចុងជួលកែងលិច សង្កាត់ទឹកថ្លា
ខណ្ឌសែនសុខ
ទូរស័ព្ទលេខ : ០៦០ ៧៧៧ ១៧២

អង្គស្រែង

អគារលេខ៦ ផ្លូវចោមចៅ សង្កាត់ ចោមចៅ ខណ្ឌដង្កោ
ទូរស័ព្ទលេខ : ០២៣ ៦៣២ ៦៣៩០/០៦០ ៧៧៧ ១៧១

បន្ទាយមានជ័យ

អគារលេខ៣១៤ ផ្លូវជាតិលេខ៥ ភូមិគោរដ្ឋាន សង្កាត់អូរអំបិល
ក្រុងសិរីសោភ័ណ ខេត្តបន្ទាយមានជ័យ
ទូរស័ព្ទលេខ: ០៥៤ ៧១០ ២៦៧

ម៉ាឡេ

ភូមិកណ្តាល ឃុំដូង ស្រុកម៉ាឡេ

ភ្នំស្រុក

ភូមិស្រះដក ឃុំស្រះដក ស្រុកភ្នំស្រុក

ប៉ោយប៉ែត

ភូមិបាលិលេយ្យ សង្កាត់ប៉ោយប៉ែត ក្រុងប៉ោយប៉ែត

ថ្មពួក

ភូមិផ្សារថ្មី ឃុំកំរោ ស្រុកថ្មពួក

បាត់ដំបង

ផ្លូវជាតិលេខ១១ ភូមិដំណាក់ល្លុង សង្កាត់វត្តគរ ក្រុងបាត់ដំបង
ខេត្តបាត់ដំបង
ទូរស័ព្ទលេខ: ០៥៣ ៧៣០ ៣៧៦

បរវេល

ផ្ទះលេខ៧០ ក្រុមទី៥ ភូមិទំនប់ទឹក ឃុំបរវេល ស្រុកបរវេល

ម៉ោងឫស្សី

ភូមិកន្សាយបន្ទាយ ឃុំម៉ោង ស្រុកម៉ោងឫស្សី

ភ្នំព្រឹក

ភូមិភ្នំព្រឹក ឃុំពេជ្រចិន្តា ស្រុកភ្នំព្រឹក

កំពង់ចាម

អគារលេខ៩៣ ផ្លូវទួលស្សី សង្កាត់វាលវែង ក្រុងកំពង់ចាម ខេត្តកំពង់ចាម
ទូរស័ព្ទលេខ : ០៤២ ៩៤២ ១៦៩

បាធាយ

ភូមិដ្ឋារ ឃុំដ្ឋារ ស្រុកបាធាយ

ចំការមេរី

ភូមិថ្មបែកកើត ឃុំស្វាយទាប ស្រុកចំការមេរី

គំរែម

ភូមិជ័យសម្បត្តិ ឃុំគំរែម ស្រុកគំរែម

ជើងព្រៃ

ភូមិស្ពាន់ ឃុំស្ពាន់ ស្រុកជើងព្រៃ

កោះសុទិន

ភូមិដើមស្ពៅ ឃុំពង្រ ស្រុកកោះសុទិន

មេមត់

ភូមិគ្បូរវត្ត ឃុំមេមត់ ស្រុកមេមត់

អូររាំងខ្ចី

ភូមិទី១ ឃុំអូររាំងខ្ចី ស្រុកអូររាំងខ្ចី

ពញាត្រែក

ភូមិកណ្តាលកោង ឃុំកោងកាង ស្រុកពញាត្រែក

ព្រៃឈរ

ភូមិព្រៃទទឹង ឃុំ ព្រៃរៀន ស្រុកព្រៃឈរ

ស្ទឹងត្រង់

ភូមិបឹងដៃង ឃុំព្រែកកក ស្រុកស្ទឹងត្រង់

សាខាស្ទឹង

អគារលេខ៩៣ ផ្លូវជាតិលេខ៧ ភូមិស្ទឹងលិច សង្កាត់ស្ទឹង ក្រុងស្ទឹង

កំពង់ឆ្នាំង

ភូមិ១ សង្កាត់ខ្សាម ក្រុងកំពង់ឆ្នាំង ខេត្តកំពង់ឆ្នាំង
ទូរស័ព្ទលេខ : ០២៦ ៩៨៩ ០៤៣

បរិបូរណ៍

ភូមិបន្លែ ឃុំបន្លែ ស្រុកបរិបូរណ៍

កំពង់ត្រឡាច

ភូមិសាខាលេខ៥ ឃុំកំពង់ត្រឡាច ស្រុកកំពង់ត្រឡាច

ទឹកដុស

អគារលេខA៣០៦ ភូមិស្រែតាជ័យ ឃុំអភិវឌ្ឍន៍ ស្រុកទឹកដុស

កំពង់ស្ពឺ

ភូមិត្រពាំងលើក សង្កាត់ការធំ ក្រុងច្បារមន ខេត្តកំពង់ស្ពឺ
ទូរស័ព្ទលេខ : ០២៥ ៩៨៧ ២៥៩

បរសដូ

ភូមិជ្យាស្ថាបលេង ឃុំស្វាយរំពា ស្រុកបរសដូ

កងរិសី

ភូមិត្រពាំងខ្នារ ឃុំស្ងួត ស្រុកបាទី

ខ្ចីរ៉ាល់

ភូមិជ្យាស្ថានភូមិ ឃុំសង្កែសាទប ស្រុកខ្ចីរ៉ាល់

ថ្មល់ទទឹង

ភូមិថ្មល់ទទឹង ឃុំដំណាក់អំពិល ស្រុកអង្គស្នួល

ថ្មង

ភូមិមនោរម្យ ឃុំមនោរម្យ ស្រុកថ្មង

ត្រែងត្រយឹង

ភូមិទី៥ ឃុំត្រែងត្រយឹង ស្រុកភ្នំស្រួច

កំពង់ធំ

អគារលេខ២៧ ភូមិកំពង់ក្របៅ សង្កាត់កំពង់ក្របៅ ក្រុងស្ទឹងសែន
ខេត្តកំពង់ធំ
ទូរស័ព្ទលេខ : ០៦២ ៩៦២ ៤១០

កំពង់ថ្ម

ភូមិត្រោះ ឃុំបាលង្គ ស្រុកបាលង្គ

ប្រាសាទបារាយ័ន

ភូមិសាលាវិស័យ ឃុំសាលាវិស័យ ស្រុកប្រាសាទបារាយ័ន

រំលង

ភូមិឧទុម ឃុំស្រឡៅ ស្រុកបារាយ

សណ្តាន់

ភូមិទឹកម្លៀង ឃុំសណ្តាន់ ស្រុកសណ្តាន់

ស្នាង

ភូមិលាបទង ឃុំកំពង់ចិនគ្បង ស្រុកស្នាង

កណ្តាល

អគារលេខ១៥៤ ផ្លូវជាតិលេខ២ ភូមិតក្តុល សង្កាត់តក្តុល ក្រុងតាខ្មៅ
ខេត្តកណ្តាល
ទូរស័ព្ទលេខ: ០២៤ ៩៨៥ ០៩៨

កណ្តាលស្ទឹង

ភូមិស្វាយមីង ឃុំបារត្ន ស្រុកកណ្តាលស្ទឹង

កៀនស្វាយ

ភូមិស្លាបតាអាន ឃុំគគីរ ស្រុកកៀនស្វាយ

កោះធំ

ភូមិព្រែកថ្មី ឃុំព្រែកថ្មី ស្រុកកោះធំ

លើកដែក

ភូមិព្រែកដាច់ ឃុំព្រែកដាច់ ស្រុកលើកដែក

ស្អាង

អគារលេខ២៨០ ផ្លូវ២១ ភូមិព្រែកតានុន ឃុំព្រែកគយ ស្រុកស្អាង

កំពត

ភូមិសត្វពង ឃុំសត្វពង ស្រុកឈូក ខេត្តកំពត
ទូរស័ព្ទលេខ : ០២៣ ៦៣០១ ៥០៨

អង្គរជ័យ

ភូមិប្រាល ឃុំតានី ស្រុកអង្គរជ័យ

បន្ទាយមាន

ភូមិព្រែកឡាខាងលិច ឃុំទូកមាសខាងលិច ស្រុកបន្ទាយមាន

កំពង់ត្រាច

ភូមិកំពង់ត្រាច១ ឃុំកំពង់ត្រាចខាងកើត ស្រុកកំពង់ត្រាច

ត្រងកំពត

ភូមិស្វាយធំ សង្កាត់ក្រាំងអំពិល ក្រុងកំពត

ក្រចេះ

អគារលេខ៤២៨ ផ្លូវលេខ៤ សង្កាត់ក្រចេះ ខេត្តក្រចេះ
ទូរស័ព្ទលេខ : ០៧២ ៩៧១ ៧៨១

ឆ្នង

ភូមិកោះកណ្តុរ ឃុំឆ្នង ស្រុកឆ្នង

ក្រូចឆ្មារ

ភូមិក្រូចឆ្មារលើ ឃុំក្រូចឆ្មារ ស្រុកក្រូចឆ្មារ

សំបូរ

ភូមិកេងប្រាសាទ ឃុំសំបូរ ស្រុកស្នួល

ស្នួល

ភូមិជ្យាស្ថាន ឃុំស្នួល ស្រុកស្នួល

មណ្ឌលគិរី

ភូមិចំការតែ សង្កាត់ស្ពានមានជ័យ ក្រុងសែនមនោរម្យ ខេត្តមណ្ឌលគិរី
ទូរស័ព្ទលេខ : ០៧៣ ៦៣៣៣ ២៦៦

កែវសីមា

ភូមិអូរអាម ឃុំស្រែខ្ទុម ស្រុកកែវសីមា

កោះញែក

ភូមិអង្សី ឃុំស្រែសង្កម ស្រុកកោះញែក

មុខកំពូល

អគារលេខ០៤៣ ផ្លូវជាតិ៦A ភូមិក្រោម ឃុំព្រែកអញ្ចាញ ស្រុកមុខកំពូល ខេត្តកណ្តាល

ទូរស័ព្ទលេខ: ០២៤ ៦៣០ ៧១៧២

កងមាស

ភូមិផ្នែកជ្រៅ ឃុំខ្ចៅ ស្រុកកងមាស

ពញាឃ្លាត

ភូមិជើង រំដួលស្រែ ខណ្ឌសែនសុខ រាជធានីភ្នំពេញ

ស្រីសន្ធា

ភូមិព្រែកពោធិក្រោម ឃុំព្រែកពោធិ ស្រុកស្រីសន្ធា ខេត្តកំពង់ចាម

ខ្ពស់មានជ័យ

ផ្លូវលេខ៦៨A ភូមិជួនកែន សង្កាត់សំរោង ក្រុងសំរោង ខេត្តខត្តមានជ័យ ទូរស័ព្ទលេខ: ០៦៥ ៣៩៣ ៩១២

អន្លង់វែង

ភូមិអភិវឌ្ឍន៍ ឃុំអន្លង់វែង ស្រុកអន្លង់វែង

ប៉ៃលិន

ផ្ទះលេខ C២-១៤ ក្រុមទី១ ភូមិអូតាប្រាង សង្កាត់ប៉ៃលិន ក្រុងប៉ៃលិន ខេត្តប៉ៃលិន

ទូរស័ព្ទលេខ: ០៦០ ៧៧៧ ០២៧

ព្រះវិហារ

ភូមិថ្មី សង្កាត់កំពង់ប្រណាក ក្រុងព្រះវិហារ ខេត្តព្រះវិហារ ទូរស័ព្ទលេខ: ០៦៤ ៦៣៣៣ ៤៥៦

ជាំក្បាត

ភូមិជាំក្បាត ឃុំជាំក្បាត ស្រុកជាំក្បាត

ជ័យសែន

ភូមិស្នាង ឃុំស្នាង ស្រុកជ័យសែន

រវៀង

ភូមិរវៀងជើង ឃុំរវៀង ស្រុករវៀង

ព្រះសីហនុ

ភូមិសំរុងក្រោម ឃុំសំរុង ស្រុកព្រៃនប់ ខេត្តព្រះសីហនុ ទូរស័ព្ទលេខ: ០៣៤ ៦៣៦៣ ១៦៦

កោះកុង

អគារលេខ១២៣ ភូមិ៣ សង្កាត់ស្នាត់មានជ័យ ក្រុងខេមរៈភូមិន្ទ ខេត្តកោះកុង ទូរស័ព្ទលេខ : ០៦០ ៧៧៧ ២២១

ក្រុងព្រះសីហនុ

អគារលេខ១១៣ វិថីឯករាជ្យ សង្កាត់៤ ក្រុងព្រះសីហនុ

ស្រែអំបិល

អគារលេខ១៧៥ ភូមិត្រពាំង ឃុំស្រែអំបិល ស្រុកស្រែអំបិល

ព្រៃវែង

ភូមិលេខ ២ សង្កាត់កំពង់លាវ ក្រុងព្រៃវែង ខេត្តព្រៃវែង ទូរស័ព្ទលេខ: ០៤៣ ៩៤៤ ៦១២

បាឡី

ភូមិគោឡោន ឃុំស្ពឺ (ក) ស្រុកបាឡី

កំចាយមារ

ភូមិជោរទី៣ ឃុំក្រញូង ស្រុកកំចាយមារ

កំពង់ត្រែចក

ភូមិពាន់រត្ន ឃុំប្រសាទ ស្រុកកំពង់ត្រែចក

មេសាង

អគារលេខ៩ ភូមិជីរពោច ឃុំជីរពោច ស្រុកមេសាង

អ្នកហ្វឺង

ភូមិទី៣ ឃុំព្រែកខ្សាយ(ខ) ស្រុកពាមរក៍

ពាមជ័រ

ភូមិបង្អែក ឃុំស្វាយភ្លោះ ស្រុកពាមជ័រ

ពារាំង

ភូមិស្នាយពល ឃុំរកា ស្រុកពារាំង

ព្រះស្តេច

ភូមិត្រសាំងទង ឃុំអង្គររាជ្យ ស្រុកព្រះស្តេច

ស៊ីធរកណ្តាល

ភូមិព្រែកសណ្តែក ឃុំព្រែកចង្ក្រាន ស្រុកស៊ីធរកណ្តាល

ពោធិ៍សាត់

អគារលេខ២១៣ ផ្លូវលេខ២ ភូមិពាលព្រែក សង្កាត់ផ្ទះព្រៃ ក្រុងពោធិ៍សាត់ ខេត្តពោធិ៍សាត់

ទូរស័ព្ទលេខ: ០៥២ ៩៥១ ៧៥៨

បាតាន

ភូមិខ្នាចរមាស ឃុំបឹងខ្នាច ស្រុកបាតាន

ក្រវ៉ាញ

ភូមិពេជ្របាន ឃុំលាច ស្រុកភ្នំក្រវ៉ាញ

ក្រគរ

ភូមិដូរ ឃុំអន្លង់ត្នោត ស្រុកក្រគរ

វាលវែង

ភូមិប្រាំមួយ ឃុំប្រាំមួយ ស្រុកវាលវែង

រតនគិរី

ភូមិ៣ សង្កាត់ឡាបាសៀក ក្រុងបាល្យ ខេត្តរតនគិរី ទូរស័ព្ទលេខ: ០៧៥ ៩៧៤ ១៨៦

បរវែក

ភូមិ១ ឃុំឡាមិញ ស្រុកបរវែក

សៀមរាប

អគារលេខ៧០២ ផ្លូវ ៧មករា ភូមិវត្តបូព៌ សង្កាត់សាលាកំរើក ក្រុងសៀមរាប ខេត្តសៀមរាប
ទូរស័ព្ទលេខ : ០៦៣ ៧៦១ ១៥២

អង្គរវៀ

ភូមិក្បាលចាម ឃុំចាលយូក ស្រុកអង្គរវៀ

ជីកែវ

ភូមិអន្លង់វិល ឃុំគោកធ្លកក្រោម ស្រុកជីកែវ

ក្រឡាញ់

ផ្ទះលេខ០៣៤ ក្រុម១ ភូមិកំពង់ដូរ២ ឃុំកំពង់ដូរ ស្រុកក្រឡាញ់

ពួក

ផ្ទះលេខ ០៧៦៨ ភូមិអូរតាប្រាក់ ឃុំពួក ស្រុកពួក

សូទ្រីតម

ភូមិដំដែកថ្មី ឃុំដំដែក ស្រុកសូទ្រីតម

ស្វាយលើ

ភូមិស្វាយលើ ឃុំស្វាយលើ ស្រុកស្វាយលើ

ស្ទឹងត្រែង

ភូមិព្រែក សង្កាត់ស្ទឹងត្រែង ក្រុងស្ទឹងត្រែង ខេត្តស្ទឹងត្រែង
ទូរស័ព្ទលេខ: ០៧៤ ៩៧៣ ៥៦៧

ស្វាយរៀង

ភូមិគៀនសាំង សង្កាត់ស្វាយរៀង ក្រុងស្វាយរៀង ខេត្តស្វាយរៀង
ទូរស័ព្ទលេខ: ០៤៤ ៩៤៥ ៩០៤

ជីន្ទ

ផ្លូវជាតិលេខ១ ភូមិថ្មល់ជាតិ សង្កាត់ច្រកម្លេស ក្រុងបាវិត

កំពង់រោង

ភូមិស្វាយអាណាត ឃុំញូរ ស្រុកកំពង់រោង

រមាសហែក

ភូមិកំពង់ត្រាច ឃុំរមាសហែក ស្រុករមាសហែក

តាកែវ

ផ្លូវលេខ២ ភូមិផ្សារតាកោ សង្កាត់ការក្នុង ក្រុងជូនកែវ ខេត្តតាកែវ
ទូរស័ព្ទលេខ: ០៣២ ៩៣១ ៤៩៦

បាទី

ភូមិសីហា ឃុំចំបក់ ស្រុកបាទី

កំពង់ស្រែ

ភូមិកំពង់ស្រែ ឃុំស្មោង ស្រុកទ្រាំង

ព្រែកប្បាស

ភូមិព្រៃល្វាភើត ឃុំព្រៃល្វា ស្រុកព្រែកប្បាស

ត្រាំកក់

ភូមិស្រែខ្នារ ឃុំជាងទង ស្រុកត្រាំកក់

